朝鮮日報

購讀料 壹枚金四錢 一個月八十錢 … 廣告料 五號活字十五字詰一行金一圓二十錢 …

發行所 京城府水標町四三番地 朝鮮日報社
編輯兼發行人 金容熙
印刷人 兪邦柱
長電話本局 二二五六番 振替口座京城四〇九九番

自作會에對하야遠大히期望하노라

現今우리의經濟狀況이日로萎縮하고時로退步하야生活上에莫大한脅威를感함은누구나다認知하는바이어니와그原因을推尊하며排斥할수업고抵抗할수업는種々理由도許多하지만은第一緊要한條件을言할진딘우리가우리의使用하는物品을自作自給하지못하고모다外貨를依賴하야市面에充斥하고家庭에消融하는것이全數히舶來品그것임이原因中最大原因이라할지로다再昨本報에紹介함과如히市內有志한姊妹兄弟諸氏가此에鑑한바가有하야外貨를抵制하고國産을奬勵하야生活의安全을圖할目的으로自作會를發起組織하고그趣旨를宣傳키爲하야日前에慶雲洞天道敎堂에서第一回로講演을行한바日寒이凛冽함도不拘하고講說을參聽한者가極히多數이엇고또는當席에서入會한者가百餘名이잇다하니吾人은此를聞하고思惟하기를第一線에서慘敗를當하고將來에溝壑에塡할지饑莩로化할지前途가蒼茫한우리全民族이或此로因하야更生할基礎를得할가하야極大한希望을屬하고至重한贊意를表하엿노라

우리는現社會에奉公하는責任上趁向하는바가産業方面이안임으로該會를發起한諸氏와갓치專責을負하고그事業에從事하지못한境遇임으로周圍에立하야聲援은與할지라도共同動作을取치못함은遺憾이나그主義에對하야는다만尋常한語調로贊成하는意思만表示할뿐안이라兩手를額에加하고一日에도三回式이나이러한覺悟가普遍되기를切望하엿슴으로過日에도生活部門에屬한論評을作할세마다舌弊口焦하도록우리의來頭에警戒를與하엿스며國貨로外貨를代用하기를勸告한바이나土産을厭棄하고異物을嗜好함이第二天性과便同하야然함인지言한바는諄々하엿스나聽하는者는泛々한狀態임으로時事를觀察憂慮하는터에우잇보다도生活問題에對하야熱觀에切至하야곳駭汗이自流하는바이러니何幸으로諸氏의此日此擧가有하니古人의이른바喜而不寐라함이엇지今日우리의喜悅을名狀한準備語가안이리요

自作會를發起한兄弟여姊妹여諸位는自作自給이現境에在한우리의死中求生하는方法임을旣是充分히覺悟한바이어니그主義를進行함에如何한方法과如何한準備가有할것을敢히信하고疑치안이함으로無價値한勸勉的說話는하고져하지안커니와此가決코一般의普通的覺悟가안임을諸氏의主唱으로斯會가組織됨으로證明할지라所以로架言이나마更히一言을煩述하야同胞에게忠告코져하는바이로라産業에對하야深奧한專門家의學說과浩繁한統計學의計算은置之하고簡單明瞭하게一例를擧하야同胞에게質問하노니우리가恒常할하는바富者는何를因하야그럿케富饒하며貧者는何를因하야그럿케貧乏한가此는다름이안이라收入이多하고支出이少하면自然히貯蓄됨이有할터이니그것이곳富者이요收入이少하고支出이多하면自然히缺少함이有할터이니그것이곳貧者이다그와同一한規則으로一個人의一家經濟가如此하든지如彼하든지그를綜合한國家經濟가또한그를從하야或貧하며或富함은影이形을隨함과無異한原則이니此理가至極히明白한바이어늘우리民族全體가모다同一한行動으로收入은一文도不肯하고支出은幾何도不計할진딘우리가將且富者가될가貧者가될가事情이現今과如히複雜하고物質이現今과如히發達하엿스니到底히原始生活을墨守키는他人은姑捨하고爲先筆者부터果是難行할事이라그러면消極的으로可及할限度에서節約主義를行함이目下의緊急한處理法이될지나此보다도積極的으로防碍를不被하는範圍에서는自作自給하는主義를實行히야우리의手로衣料를織하고우리의力으로食料를耕하고우리의資本으로工場을設하야仁川釜山에東輪西船이永々絶跡할지라도過度히窘塞한困難은無할만콤準備가整頓하면우리가비록仙人과갓치榮光的生活은當分間無望이라할지라도무슨事爲든지하라면할만한土臺는此에在할지니엇지努力할바가안이리요金甌갓흔우리檀域에무슨物品의原料가無하여서强壯한二千萬의腕力을한번行使치안코한갓人의鼻息만是仰하리요아조極端으로言할진된三四十年以前에우리의祖先도能히赤身은免하엿셧고空腹은안이엇섯슴으로自突의生命도維持하엿고今日우리도有함이안인가現今에좀注力하엿스면그보다는優勝한生活을할터인대何를顧慮하야한번富饒하여보지못하고終年토록貧賤을本分으로認定하리요爾今에는若此한先唱者서지有하니自作自給의實績을徹底히擧할줄로遠大히期望하노라

南歐協約의新形勢 (十二)

三、墺匈의經濟關係

前章에述함과갓치地理上形勢의尤甚重要한것은墺匈兩國의各地方의經濟的利害關係라할지니 墺匈國全領土를通하야統計할진디墺地利의農産物이墺地利의人民을給養할에足하지못하야二百餘萬의市民이居住하는維也納가흔大都會에서一應食料를他地方에仰給하지안이할이어던이墺匈兩國이崩壞한後로食料의道가絶하야維也納의住民은饑餓의苦境에逢陷하니이는自然의結果이라足怪할것이엄다할이로다

波希米亞는豐年이면餘剩穀類를他地에或出하여도摩拉維亞와加里西亞와布谷維那는豐登하는歲이라야그住民을供給하기에僅足하며舊墺匈西里西亞는豐歉을勿論하고他地食品을常仰하니平均으로計算하면墺地利各地는一處라도食料의缺乏을憂慮치안이하는地方이無함으로墺地利舊政府가農事를奬勵하야改良에專力함을因하야十九世紀中葉以後로는收穫이漸次增加하얏다하나人口가또한增加하야그不足의狀態는依然히前日과如하며摩拉維亞地方의砂糖과其他墺境의林産이多量으로外他에輸出함을除하고는各種穀類의不膽을大概匈牙利로부터輸入하엿나니一九一一年―一三年의統計를試考할진터匈牙利에서穀類를輸出할總量百分의九十二는墺地利에運往하야工業製品을交易하야持歸하니大體上匈牙利의主要産物은農業이라墺地利는十九世紀中葉以降으로工業이漸次發達되여匈牙利人民의需要를足히供給할것임으로十九世紀末葉에匈牙利의工業品輸入總額百分의八十四는墺地利로부터購得한것이라

이와갓치關係가密接한兩國으로今에分離하야獨立을한즉墺地利는自然히饑餓를免치못할것이라 此를救濟코자하라면二種辦法이有하니(一)은獨逸과倂合할것(二)는匈牙利나『체크스로바크』領土의波希米亞、摩拉維亞의間에舊日經濟關係를恢復할것 그런데獨逸과倂合함은임의『쎄르시이유』條約의禁止한바이오 第二策을舍하고는匈牙利와『체크』로더부러連絡할것밧게는他辦法이別無한바이어니 그리하야匈牙利는過剩한輸出하야不足의工品을容受하고『체크』도또한工作品의販路를擴張하야雙方이利益을均受하면經濟關係가當然히復活할이니이는墺匈『체』의三國이接近할一原因이라할것이다

四、墺匈의國際關係

또는今日歐洲大陸의國際關係上의墺、匈、捷諸國이不得不、連絡할形勢가잇나니舊時墺國이그强國의地位를得保함은墺匈國이互相連鎖함을因함인데그連鎖한主原因은露西亞를防禦하기爲함이라 一八六六年戰爭의結果로墺地利가獨逸聯邦의外에驅逐을當하며伊太利의領土된惠內底亞를喪失하고其翌年에墺匈이비록二重의政體를創設하엿스나一八七一年에獨逸이帝國을建設한후墺匈國이獨逸方面에向하야往昔의威勢를恢復코져하나事勢의容許치안이함이多하며伊太利에向하야喪失한領土를推奪코져하나此도또한至難한지라

朝鮮古今人物 (二八)

鄭云敬 (一)

鄭云敬은奉化縣人이라忠肅朝에登第하야福州司錄을補하얏더니時에龍宮監務가貪贓한다고告하는者가有함의按廉이云敬을遣하야鞫問하게하니云敬이龍宮에至하야監務를見한後에問하지도안이하고還告曰吏의貪汚함이비록惡德이나才가足히法을弄하고威가足히人으로하야금畏하게하지못하는者는能히行하지못하거날今에龍宮監務가老하얏고또其任을勝하지못하니誰가肯히賂物을與하리요한터按廉이果然그의誣妄함을知하고嘆息하야曰近者에官吏가苛酷을崇尙하거날司錄은眞實로長者로다하더라州에宦者가잇서上寵을恃하고非禮로加하고자하거날云敬이卽時에官을棄하고去한터宦者가慚懼하야剖宮에追至하야謝하니云敬이始히還하다忠惠時에密城을出知할세時에密人이宰相趙永暉의布를貸用한者가有하얏더니永暉가御香을托하고安祐로하야금牒을移하야徵함의敬이行하지안이하얏더니祐가至하야前에移牒한것을何如하얏는고問하거날云敬曰密人에貸布함은趙가徵할바이오公의問할바는 안이라한터祐가怒하야 左右로하야금 辱하게하거날云敬이 正色曰公이 德音을布하야遠民을愛하지안이하고敢히如此하는뇨하니祐가屈하야止하더라福州判官으로遷하얏더니到任한後에州吏權援이嘗히云敬으로더부러鄕學에同遊한지라至是에酒를持하고謁見하기를求하거날云敬이召入하야同히酒를飮하고其人을謂하야曰今에汝로더부러酒를飮함은故舊의情을忘하지안이함이어니와明日에만일汝가法에犯하면判官이汝를容貸하지안이할가恐하노라하더라州에一僧이有하야僉川驛路에서賊의捶擊을被하고將次死할세驛吏가其故를問하니僧이曰我가布若干匹을持하고行할세道中에糞田者를餉하는者를見하고또耘田하는者가有하더니俄而오一人이後面에서厲聲曰我는耘田者라汝를呼하야與語하고자하되汝가엇지應答하지안이하는뇨하고잇처對答하지못하야擊仆하고布를奪하야去하얏다하고僧은死한後에吏가耘田者를執하야州에告함의鞫問한後에獄이已成하얏더니云敬이適히外方으로붓허還하야此를聞하고曰僧을殺한者가此人이안인가하노라한더牧使曰이미罪를服하얏다하거날云敬이曰愚民이鞫訊의苦를忍하지못하야誣服함인가恐하노라함의牧使가云敬으로하야금다시鞫問하게하니云敬이卽時에糞田主를召하야問曰汝가糞田人을餉할時에僧을言하는者를聞하얏는냐한더田主曰一人이잇서言호디僧의所持한布가可히酒價가될만하다고하더이다하거날云敬이於是에其人을拘置하고先히其妻를鞫問하야曰吾가聞호니某月某日에汝夫가汝에게布若干匹을與하얏다하니其布가何處로從하야得한것인고한더妻가曰夫가布를持하고歸하야曰貸布하얏던者가還함이라云하더이다하거날卽時에其夫를出하야詰問함의夫가辭屈하야自服하니牧使가驚問한더云敬이曰大凡盜賊은其跡을隱秘하야오직人이知할가恐하거날我가耘田者라고自稱함은卽詐라하니邑人이모다그의明察함을服하더라

歐米各國의社會運動 (八五)

獨逸

此等團體의多數는 自由民主的感化의下에 建設되야 그의主眼되는곳은 一般經濟的敎育의보다도政治的이其指를先屈하얏다고 言할지라 그러하나 此等은明白한目的이업고 但히一政策式을思出하얏섯다고 看做하는便이그의게適當하도다 그러하야彼等은 一般『자기손』人과 南部獨逸人과同히 彼等의周圍에서 隆盛한與魯西權勢의發達에 對하야 深히嫌惡하는感情을動하얏섯다

兩黨對立

이것은 『라스사레』의勢力에 對하야 一個의防柵을作하고자함이라此團體가進步黨에 對하야그忠勤을繼續하얏다 그러한데此聯合團體는 急速의動力으로써 民主々義의方向으로轉하고 更히民主々義를通過하야 社會主義로進行하얏나니 此進行에對하야 千鈞의重責을負擔한二個의人物은 卽『이무헤르무 리부구네히도』와『오ㅣ그스도 베ㅣ베루』이다

『리부구네히도』는 一八四八年에獨逸革命亂을當하야 一次活動을試하고 後에倫敦에서 『맑스』의周圍에集하야 亡命客團體의一員이되야 『맑스』로뭇허 革命的社會主義의原理를受하얏다 彼는一次『라스사레』의勞働者協會에結托하얏는데 그러하나 그首領에對하야 全혀信賴하지는안이하얏섯다 『리부구네히도』는 『루데근』이子孫인 獨逸에學識이잇던中等階級의 種族이요 其友『베ㅣ베루』는 幼時로뭇허零丁孤獨한一個勞働者로 慈善學校에서 그의敎育을 受한後에 工業으로從事하고 非常한精勤으로써終始를自修養에서成功하야 彼의學識과及의天性的技倆과 此의品性의威力는 그同志中에拔萃한勢力一派를占領하야 優秀한名聲을得하얏나니 獨逸勞働者가聯合이成立될時에 『베ㅣ베루』는 旣히一派의勢力을 占하얏섯다

最初의 『베ㅣ베루』는 單純히强固한 急進主義者에不過하얏스나그러하야 『라스사레』와一樣으로靑年毒西의國家社會主義와 類似한社會主義를 宣傳하는事는 不好하얏다 그러하나何時에 如何히하야서 이徹底한 熱烈한急進的性質을引하야 社會主義者가될는지는 오죽一個의問題이엇다

朝鮮佛敎革新論 (二六)

梵雲 李英宰

그럼으로만일佛敎도 다시社會的勢力을捕捉하야宗敎的生命을挽回하라면 姑息的說敎에만用力할것이아니라實地社會를爲하야諸般의敎化的施設을하여야할것이다

換言하면一面으로는 說敎의方式으로活信仰을宣傳하는同時에、一面으로는該地方社會를爲하야 幼稚園 少年少女學校 兒童保護事業 等을經營하야地方兒童을敎化하며, 或은職業敎育 勞働夜學等을設하야地方勞働者를敎育하며學術講習等을開催하야地方文化를啓發하며 或은養育院養老院等을設하야地方窮民을救濟하며 或은醫院 施藥所等을設하야地方貧民患者를治療하며 災害救濟會等을組織하야患難民을救하며 或은職業紹介所를設하야失業者를救하며或은合宿所를設하야勞働者를宿泊케하며 矯風會等을組織하야地方風俗을改良하는等地方形便과時代傾向에依하야事業의種類에制限이업스나如何間敎會는恒時地方文化의發展과民衆生活의向上을圖하야佛敎의理想을그대로實社會에實現하야實質的活宗敎를민들것이다

그리하야該地方文化가敎會로부터發展이되고 民衆生活이敎會로因하야安定이되야 人民이敎會를여의지못하고 敎會가地方을여의지못하야 地方과佛敎 民衆과敎會不相捨離의密接한關係가連結되면別로히敎旨를宣傳치안이하야도民衆이自然佛敎로歸依할것이오 敎勢를扶植치안이하더라도佛敎가自然社會의中心勢力이되야 無爲而化로佛院의聖恩이四衆에洽々할것이다

이와갓치되면佛敎의宗敎的使命도이에서達할것이요 理想的極樂淨土도目前의現社會에建設할것이다

그럼으로吾人은佛敎中央統一機關인總攝院에特히社會事業局을設置하야 社會事業을振興하며 敎會機關에社會部를置하야 地方敎化事業에努力하야 佛敎로하야금社會化케하야活宗敎를민들며 社會로하야금佛敎化케하야極樂界를建立할것이라고 絶叫하는바이다

『一切法皆是佛法』(般若經)

『諸惡莫作 衆善奉行 自淨其意是諸佛法』(涅槃經)

△敎界靑年諸兄의게

諸兄이여! 吾人은以上에서 屢々長論을提하야敎團의腐敗를痛論하고敎界革新을切言하얏스며 또新建設을論하야宗綱의綱에셔지及하얏다 그러나吾人의所慨는宇의半도敍述치못하얏다 佛하면萬言限量이업고縮하면一言도오히려張皇한것이다 敎團腐敗의過去事實도新制建設의未來理想도 오히려縱談이요閑話다 오직當前의問題는舊制의打破다切實한要求는敎界의革命이다

英國聯合商業會議所에서 (四)

東京 鄭在旭

英首相에게提出한獨逸賠償金支拂延期案에就하야

그러나昨七日英國聯合商業會議所에서英內閣에對하야獨逸賠償支拂延期案을提出함은 우리가일는想起할세에 적지아니한疑問이惹起될것이다그러나 이疑問을解決함에對하야英國對獨逸의同情的態度인것갓흐나 實은事勢不得已한데서出한것이니 이것이經濟界의神이라고呼하든前英相『죠ㅣ지』氏가先覺하고獨逸賠償金에對하야 何러가지로 緩和策을講하든바의한아이다 抑夫近二十世紀의經濟組織은國境을超越하야 經濟界의單位가一國一家에限定되지아니하고全世界가殆히同一한經濟의單位임으로 十五六世紀의國際間經濟的現象과는全然殊異하다 그럼으로 歐羅巴全體의經濟界는共存共亡하는關係에在하고獨逸이나 英國을個別히볼수가업게되얏다 故로今般巴里會議에서 決定한獨逸對佛國의償金을 獨逸에서擔出하야 佛國에注入하는것이 一八七一年(베르사유)講和條約에依하야獨佛國의財界가不振하얏슴과갓흔効果가업슬뿐아니라獨逸經濟界에破産이全歐羅巴破産의導火線이될것이確實하다 歐羅巴全體를人身에比하면 獨逸은腹部에可喩오英佛은手足에該當하니手足을들어腹部에攻擊을加함에갈데업는自滅의道일것이다 由此觀之하면 聯合國對獨逸의態度는가장寬大히야할것이오 保護的이여야할것이聯合國의自衛共榮上得策이될것이다歐羅巴全社會의最大供給國인獨逸의經濟界가 工場煙管에黑煙이不絶하며勞働者의失業者가업는것으로만決고樂觀할수업는것이오 聯合對獨逸의態度는一層더寬大하여保護的이여야 할것이오今般英國聯合商業會議所에서도提出함과갓치適法한賠償額을確定할것이오 싸라셔賠償額에對하야서도充分한加減의調和를要할것은 勿論이다 以此觀之하면 今般英國聯合商業會議所에서提唱한獨逸賠償支拂延期案은 經濟界有眼者의必然한勢로正當한要求임을밋으며 이것을動機로英國은勿論其他聯合國側에서도相當한調和의方針이잇기를歐洲經濟界를爲하야期待하며同時에이와갓흔方針이잇지아니치못할것을아노라(完)(一九二二、一二、九夜綴)

詞藻

舟子淚 醉山 李榮珉

烟波何事生涯苦 惡浪狂風無定時
居陸難堪官稅重 船中已見兩孫兒

簿俸家庭 同

醫門叩病幸金治 且乏窮冬留學資
少妻不解嗟嘆久 笑向新街買粉脂

城市 同

茅茨近城市 稚子早知錢 西舍租方熟 誤齒啼母前

六〇六號 代用內服藥

梅毒新藥 요-도가리丸 ヨートカリ丸

試用金一圓 中瓶三圓 特製五圓

此藥은服用日부터全身에遲延되야六〇六號同樣의作用이起호는最高理想的梅毒藥이올바服用後二週日이면多効를得홈

說明書及使用法等은通知호시는되로卽時無料送呈하겟삼니다

販賣所 京城鐘路三丁目 博愛堂 電話一九二四番 振替六一九八番

各種轎子婚具用品 特別大割引

本店에서各種轎子와官服諸具를特別廉價로販賣하되引換代金도하오니所用有하시면通知하시기를仰望홈

一單步轎 自十五圓 至五十圓
一四人步轎 自三十圓 至五十五圓
一色四人轎 自三十五圓 至八十圓
一色簾 三片 自十三圓 至十八圓
一兩備 自三圓 至七圓

京城寬勳洞四十八番地 廣泰號轎子店 主 林興泰

趙膏藥 (도고약)

買藥注意

趙膏藥은到處漢藥局洋藥房雜貨商에서分賣하오니最近求用하시되或僞造品을代賣하는弊가有하오니左와如한藥封皮에趙膏藥이라고書한것을注意하시압

主治効能

모든 등창 부스럼 모든 종처 유종 담종
諸般癰瘡·諸般濕腫·乳腫·痰腫
구창 담결 나는데 멍울스데 낙상어혈
久瘡·結痰·結核·落傷·瘀血
肩臂腰痛等症 一切無名腫毒等 初發時貼付則止痛 消毒 自解 成腫後貼付則外邊紅暈漸次消却 中心淺拔 自潰 去液 生新 速致完合

分賣店看板

各分賣店에는看板을無料進呈하되但百包入一箱을注文하시는이만限함

定價表

二十錢 枚
十錢 枚
五錢 枚
百包式各入紙箱

製造本家 京城府禮智洞 天一藥房 電話本局三一三〇番 振替京城三七〇七番

上海物貨代理開始 需應
本報愛讀諸位特別優待

吾人은最愛最敬하는國內父老에게生活上經濟利益을實際로져玆에海外物貨代理需應의理想的機關을設始하노이다上海는萬國商의競爭貿易하는東洋最大市場임으로物價가至廉하야京城物價보다半額에不過흔은果然事實임니다假令上海의二十圓짜리洋服은朝鮮에서約四十餘圓짜리보다못하지아니흔지라凡百物貨가如是極廉흔者多하니此를愛我同胞의게直輸入需應하면我族生活上莫大흔利益이될줄信흠니다我上海支局代理部는數個月前부터上海各有名흔工場及西商會를列訪하고特別交涉흔結果諸般物品을最低흔都賣市價로酬應케되엿사오니讀者諸位는前無後無의此好機會를利用하야오는冬節에所用하실모든物品을미리準備하소서

◉洋服外套及其材料類

獨逸黑紺사지冬洋服(三揃上品)四十圓으로五十圓假量
獨逸黑紺사지冬服材料每碼七圓六十錢·七圓九十三錢·八圓…
獨逸霜降其他各色멜톤外套廿三圓·廿七圓·四十圓·四十…
獨逸霜降其他各色멜톤外套地每碼(四圓、四圓六十錢、五圓三十…、六圓、八圓、十一圓)
純毛織極上品各色周衣三碼十二圓假量
英美國紳士用鳥打帽子各種每個三圓五十錢·四圓·五圓
上海製紳士用鳥打帽子各種每打十四圓·十五圓
英美國紳士用純毛製各種美形목도리每個八圓·十圓·十…

◎(一)洋服이나外套를注文하시는人士는貴地洋服店에서見樣(寸法)을너여書送하시면貴體에適合하고尊意에맛도록好材料의最新式으로卽速製呈흠送料는洋服一…十錢가량임니다(二)請求하시는되로見本을送呈흠見本은엇던洋服엇던外套무슨色、엇던材…마짜리로願하시는지(一)…時二錢郵票보너시옵(三)周衣삼은우리朝鮮에서는처음가는新物이니色好溫暖하고無限堅緻흠니다確實히十…은넘을것이외다(四)注文時는반다시五圓以上或價金…以上先金을郵便으로換送하시압殘金은代金引換으로但洋服類는代金과送料를全部先送하시면稅金關係上…에게大利益이되오니特別注意하시압

◉毛布、洋靴、洋襪類

獨逸純毛布 十二圓·二十八圓·三十…
獨逸駱駝色毛布 八圓五十錢
上海瓦斯絲洋襪 每打(二圓八十錢)(三圓七十錢)
上海特製雙絲襪 每打二圓·二圓五十錢
上海紳士淑女用錦繡絲襪 每打十二圓·十五圓
上海製小學生洋襪 每打七十錢·一圓·一圓五十錢
上海特製福壽洋襪 (短靴 六圓 / 長靴上 七圓五十錢)(八圓五十錢 / 十圓五十錢)
英美國特製福壽洋靴 (短靴 八圓五十錢 / 長靴上 十圓五十錢)(九圓五十錢 / 十一圓五十錢)
英美國特製것도洋靴 (短靴 九圓 / 長靴上 十一圓)(十一圓五十錢 / 十三圓)

◉時計、眼鏡、萬年筆、面刀、蹴球類

獨逸特製夜光치마票白鐵腕卷時計約三圓八十錢·七…
美國別製白鐵片側懷中時計約二圓五十錢假…
瑞西特製 (夜光雙치마票白鐵腕卷時計 約四圓 七圓)(白鐵懷中片側時計 約四圓 七圓 八圓)(純銀側雙치마票腕卷時計 約七圓 八圓 十…)
上海極上品水晶眼鏡 (眞洋純金 … 水晶 金脚體 約四圓 五圓 …)
美國特製極上品萬年筆各種 約九圓·十二圓·十五圓
英美獨製面刀 (安全面刀 約三圓 五圓)(普通面刀 約三圓 六圓)
英國製蹴球 (마쥐票 約七圓五十錢)(쎌덕票 約二十一圓五十錢)
世界第一 MCGREGER 蹴球英國製 約二十三圓

◎公約三章

一、本代理部에注文하시는人士는標準物價의三分之一을換으로先送하심을要하오며先金업는注文은未敢試得已謝絶흠振替口座는在中國日本郵便撤退의…치아니흠

二、本代理部는注文主에게서注文物價百分之…의手數料와三十錢의手數料를受하야實費用에充…書를注文主에게送呈하야眞實로原價되고中間에서何等利益을不取하는眞情誠意를…

三、左記흔優待券을切取하야注文書에同封하신愛讀者諸位에게는百分之二의手數料로…

朝鮮日報上海支局
上海北四川路吟桂路榮華里

本報讀者物品購入優待券
朝鮮日報上海支局

中國政局

張內閣案通過至難

(北京十六日發電) 張紹曾內閣同意案은 十六日特別會議에서 審議를 豫定이엇스나 反對議員의 出席이 無한 故로 法定數에 達치아니하야 開會치못하얏스며 其開會는 十八日인데 通過는 極難할줄로 觀測된다더라

外交團重要會議

(上海十六日發電) 北京의 報道에 依하야 北京外交團은 十三日重要會議를 開하고 中國外債問題河南의 土匪問題等十三項目에 對하야 協議하고 其結果를 各本國政府에 電報하고 訓示를 待하며 中國側에서는 右會議는 中國의 地位에 關한者로 重要視한다더라

青島鐵道部罷業解決

(青島十六日發電) 鐵道部罷業은 全線에 及하야 四川炭礦等도 全部休業하며 列車도 運轉을 中止하고 青島는 勿論全線이 恐慌을 呈하야 一般省民도 對策을 講究하얏는데 十五日夜에 鐵道部及全守備軍幹部等의 案出한 對應策이 發表된故로 鐵道從業員側이 讓步하게되야 十六日午後四時부터 汽車運轉에 復職作業하고 四川炭礦도 開始할 旨를 密約하얏슴으로 大事件도 結局解決되얏다더라

中國兵米商人射殺

(北京十七日發電) 中國兵이 松花江外에서 米國領事의 自働車를 射擊하야 同乘한 商人『올쓰만』氏에 肩部貫通銃創을 被케 한事件은 『올쓰만』氏의 死亡에 依하야 外人側의 注意를 惹起하고 北京天津의 米國居留民이 一致하야 嚴重히 交涉하기를 米國公使에 請願하고 公使는 本國政府에 訓令을 待하는데 其中에도 英國側은 此種의 事件이 外人의 生命財産을 危殆케함이라고 激昂하야 事態가 擴大할 形勢이라더라

特電 ※ 米國

米議員軍縮會議提唱 補助艦艇制限會議

(紐育十五日發電) 海軍縮小條約의 許하는 範圍內에서 補助艦艇을 建造할事를 目的으로하고 海軍省의 提出한 四億弗의 豫算을 論議함에 當하야 一部의 議員은 此는 華府會議의 精神을 無視하는者이라고 論하고 補助艦艇建造制限의 列國會議를 主催할事를 提唱하얏는데 目下에는 到底히 實現할 希望이 無한 貌樣이라더라

米國資本家行動注目

(紐育十九日發電) 米國『모간』氏가 秘密히 國務省을 訪問하얏슴은 萬若佛蘭西가 賠償要求를 斷然히 緩和할事를 承諾하면 十四億弗의 對獨借款에 光을 可能性과 關係가 有하다고 今에 一般이 觀測하는바가 되얏다더라

米國、獨逸經濟恢復計畫

(華盛頓十九日發電) 米國大統領『하-딩』氏와『모루강』氏間의 會見이 有한後 大統領官舍側에서 確言한바에 依한즉 米國의 大銀行은 聯合國으로하야금 獨逸의 賠償支拂을 相當한 額에 輕減하기로 明確히 同意하고 且佛國이 武力政策을 放棄하면 獨逸에 經濟的恢復의 事業에 參加할 充分한 意向이 有한 貌樣이라더라

米國一億弗募債計畫

(紐育十六日發電) 獨逸의 經濟的破産을 防止하고 且賠償問題를 解決하기 爲하야 米國에서 一億弗의 獨逸國債를 募集코자하는 議는 政府와 銀行家間에 進行中이라더라

米國際會議召集計畫

(華盛頓十六日發電) 米國政府는 新히 國際會議를 召集할 準備가 有한바 其目的은 獨逸賠償及國際公債의 件을 審議함에 在한데 獨逸에 對한 國際公債는 期限十個年으로하고 金額百五十億弗金貨弗로하야 獨逸의 關稅收入을 擔保로할 議가 有하며 三分의二는 馬克安定에 其餘三分의一은 食糧及原料를 購入하기 爲하야 投할지오 尙且米國政府는 國際公債問題는 賠償問題의 解決과는 區別處理할者이라고 主張한다더라

米國資本家再次渡歐說

(紐育十五日發電) 『모간』氏는 最近再次歐州에 向하야 出發할 意向이라고 傳한다더라

賠償問題와 米國

(紐育十六日發電) 米國聯合通信社巴里特派員의 探知한바에 依하면 佛國首相『포앙가레-』氏는 米國의 賠償問題解決의 計畫을 考慮한다는 通知에 接하얏다더라

米大使召還

(華盛頓十五日發電) 米國大統領官舍에서는 駐英米國大使『하-비』氏를 召還할事는 事實이라고 云하는바 此는 當地官憲으로하야금 歐洲의 實形勢에 關하야 詳密한 報道를 得케하라는 所以이라더라

米國農產物增收 十七億八千萬弗

(華盛頓十五日發電) 米國農務省은 千九百二十二年同國의 主要農物收穫價格이 七十五億七千二百八十九萬弗에 達한다고 發表하얏는데 此는 前年에 比하면 十七億九千萬弗이 增加하얏다더라

米國行動期待 歐洲形勢救濟

(華盛頓十五日發電) 大統領官舍에 在한 最高權威者의 言에 依한즉 米國은 不遠한 將來에 危急에 陷할 歐洲의 形勢救濟에 關하야 何等의 行動을 執할줄로 期待하더라

●●●●●● 馬克漸次恢復

(倫敦十六日發電) 馬克市勢는 英貨一磅一萬四千五百十四馬克米貨一弗七千四百六馬克 日本一圓三千五百四十一馬克이라더라

同續報

(倫敦十七日發電) 獨逸馬克이 英貨一磅에 二萬九千四百二十六馬克、米一弗에 六千三百四十四馬克、日本一圓에 三千四百四十馬克으로 恢復되얏더라

獨逸材料移送 佛國에 對하야

(巴里十六日發電) 佛國荒廢地域改造에 關한『게나스、루비루사크』協定에 基因한 獨逸材料의 引渡는 其後何等의 故障이 無히 進行中이라더라

獨逸賠償手形交附 白耳義에 對하야

(巴里十七日發電) 獨逸政府는 賠償委員會에 對하야 來年六月十五日白耳義에 支拂할 五千二百萬金貨馬克의 手形을 交附한지라 白耳義가 賠償金의 優先的支拂을 受하얏는데 此가 最後의 割增金支拂이라더라

佛國對獨賠償問題 佛國首相演說

(巴里十五日發電) 佛國首相『포앙가레-』氏는 代議院에서 演說하야 曰佛國은 獨逸에 對하야 軍事的行動을 取코자아니하나 賠償金支拂은 要求할必要에 應하야 單獨이라도 行動혼다고 斷言하고 佛國은 其他聯合國에 對한 負債는 此를 認하나 獨逸에 賠償金을 支拂하기ᄭ지는 此를 償還함은 不能하다고 指摘하고 倫敦會議 中英佛兩國의 關係가 眞摯한 事를 切言하얏다더라

賠償問題解決方法 國際財政會議開會乎

(倫敦十五日發電) 佛國에 最近의 經濟狀態를 救濟하고 且其近東의 發展과 英國首相『보나로』氏의 陳述及佛國前首相『크레망소』氏의 所說에 鑑하야 華盛頓에 國際財政會議를 開할 可能性이 有하며 大槪一方으로 佛國이『루-아』地方을 占領하겟다고 威嚇하고 又他方으로 英國은 其戰債償還委員을 米國에 派遣코자하는 故로 形勢가 自然히 其絶頂에 達하얏스며『모간』氏 其他米國의 有力한 銀行家는 米國政府에 對하야 歐洲를 爲하야 公債를 與할 意가 有함을 通告하얏는데 此獨逸賠償問題를 解決할 唯一의 方法인 所以이며 米國이 歐洲의 救濟에 關한 行動은 賠償問題를 至急히 解決하고 獨逸은 可成的範圍內에서 支拂하고『루-아』地方占領과 如히 過重하고 且過激한 強壓的行動을 防止하야 其軍縮費를 輕減할 擧에 出한다더라

佛白商人露國提議拒絶

(巴里十六日發電) 石炭業에 關係가 有한 佛白商人은 勞農露國의 提議를 拒絶하고 且正當한 方法으로 露國의 石炭及石油業을 不買同盟하는 假協定을 遂하얏는데 此는 漢堡附近의『하뿌-루』에서 試掘을 行하기 爲하야『시에루』會社에 共同을 請求하고 四百米突ᄭ지의 豐富한 石炭坑及油田을 發見한 理由이라더라

英國新聞獨逸政策進步論

(倫敦十六日發電) 倫敦에 在한 諸新聞의 斷言한바에 依한즉 英國首相『보나로』氏는 獨逸首相『크노-』氏의 書面이 獨逸의 政策上一進展을 示한者이며 國際公債에 關한 獨逸政府의 諸提議는 聯合國에 好意를 表明함으로 認하겟다云하얏더라

近東會議形勢改善

(로-산누十六日發電) 土耳其代表『이스밋트파샤』氏가 少數種族의 保護에 關한 英國外相『가-손』氏의 提議에 妥協한 故로 會議의 形勢는 顯著히 改善되얏다더라

希臘大司教設置問題

(로-산누十六日發電) 君士坦丁堡에 希臘의 大司教를 置한다는 重大한 問題는 停滯한 貌樣이라 土耳其側에서는 獨立한 大司教인즉 許할지나 不然則 此撤廢를 要求하는바 希臘大司教撤廢案에 對하야는 米國婦人의 大多數가 不贊成으로 米國委員『자랄드』氏도 斷乎히 撤廢가 不可하다云한다더라

少數民族保護委員會停滯

(로-산누十六日發電) 君府에 在한 希臘敎徒는 政治上의 運動에 從事한다는 理由로 同地의 希臘人民을 驅逐할事를 主張한 故로 少數民族保護委員會는 再次停頓하얏다더라

國際聯盟特別總會

(제네바十七日發電) 國際聯盟特別總會는 土耳其間의 講和調印後 一月下旬에 召集될지며 此는 現在國際聯盟에 對하야 土耳其의 加入申請을 審議하라는 所以이라고 發表되고 尙且右特別總會에서는 愛蘭의 加入申請도 審議할줄로 期待된다더라

加奈陀婦人陪審官

(晚香坡十六日發電) 加奈陀의『비-、시-』州에서도 婦人이 陪審官의 職責에 當하게되얏는데『비-、시-』州立法會議는 十四對二十八의 投票로 此를 可決하얏스나 同州前檢事總長『뭐리가』氏의 動議에 基因하야 附屬規程을 設하고 婦人이 陪審官(期間一年)으로 選定된 際에는 右旨를 書留郵便으로 通達하고 本人의 意思에 依하야 十五日以內에 辭退하게되얏다더라

波蘭國民議會召集

(왈소-十六日發電) 波蘭憲法의 規定에 依하야 下院議長『라다아』氏는 波蘭共和國大統領代理가 되고 新大統領을 選擧하기 爲하야 即時國民議會를 召集하게 되얏다더라

波蘭新首相任命

(왈소-十七日發電) 波蘭假執政官『피루쓰키』元帥는『서울스키-』將軍으로 首相을 任하얏고『피루쓰키-』元帥及『시콜스키-』將軍도 廿日大統領選擧의 候補者이라고 觀測되며 尙且市中은 靜穩하다더라

波蘭新大統領被殺

(왈소-十六日發電) 波蘭新大統領『나루도윗쯔』氏는 十六日朝博覽會參觀中青年畫家에게 暗殺되얏는데 彼는 三發을 發하얏스나 現場에서 逮捕되얏다더라

波蘭前大統領政權掌握

(왈소-十六日發電) 新大統領『아루도위쓰』氏暗殺後內閣은 會議를 開하고 前大統領『피루쓰키』元帥가 再次政權을 掌握하고 戒嚴令을 布告하얏는데 大統領暗殺者는 精神上에 異狀이 有하고 個人的의 黨派的關係는 無하다고 觀測되며 新大統領의 選擧는 十二月二十日로 定하얏다더라

革命委員會命令 各國領事館廢止退去

(浦鹽十六日發電) 沿海縣革命委員會는 十四日에 浦鹽駐在各國領事館의 廢止를 決議하고 其退去를 命令하얏다더라

領事館廢止命令內容

(浦鹽十六日發電) 領事館廢止의 聲明은 既報와 如한바 此는 主로 小國에 限한者인 故로 中國日本에는 何等言及치아니한다더라

極東革命委員會國法發布

(浦鹽十七日發電) 勞農政府는 極東統一後도 一時從前의 稅法에 依하야 徵收하얏스나 極東革命委員會는 十七日에 財産所得稅新稅法을 發布한지라 同法은 五百留以上의 財産을 十七等級으로 分하야 各等級에 累進賦課하는者이며 尙且同日土地國有法을 發布하얏나니 即耕作地는 勿論鑛山炭坑等一切의 土地는 國有에 屬할지며 同法을 發布하는 同時에 土地私有에 關한 諸般의 權利를 失한다더라

濠洲總選擧結果

(메르보룬十六日發電) 現在ᄭ지 總選擧의 結果에 依한즉 政府側이 敗北의 兆가 有하고 勞働黨은 既히 四十四名의 當選者를 出하야 頗히 優勢이며 其他各黨派當選者는 國民黨九十三名、農民黨六名、其他二名이라더라

土地會社案斷念 土地水利事業獎勵決定

(東京電) 兩三年來의 懸案인 朝鮮의 土地改良會社案은 公債削減으로 因하야 明年度도 不得已中止할 事態에 至한바 朝鮮總督府에서는 其善後策을 考究하는中이니 會社成立ᄭ지 事業의 着手를 遲延케함은 不得策일뿐만아니라 明後年度에도 該會社案이 無事히 通過할는지 與否는 疑問인 故로 會社案은 斷念하고 別方法을 講究할者인데 現在開墾助成會를 施行한 故로 此를 改正하야 補助額을 增加하고 民間의 土地改良水利開墾事業을 獎勵하라고 決定하고 明年度豫算案을 修正하야 補助額增加를 計上할 豫定이라더라

京城金融狀況 預金貸出增加

京城組合銀行十二月十五日現在帳尻에 依하면 預金合計七千五百三十一萬五千九百二十六圓貸出合計八千三百七十四萬四千三百六十六圓으로 十一月末日現在帳尻에 對比하면 預金二百八十四萬六千九百五十七圓貸出三百七十七萬九千五百九十五圓이 各々增加하얏는데 今에 其增加한者中主要한者를 見한즉 定期預金六十七萬三千六百八十二圓當座預金百六十九萬三千七百四十六圓特別當座百十九萬八千九百諸預金二十七萬九千八百二十圓等으로 皆增加하고 一方貸出에는 貸付金百九萬六千八百三十六圓割引手形百六十二萬二千八百二十圓荷爲替十四萬五千四百十圓等이 各々增加하얏슴에 反하야 當座貸越은 反히 九萬五千五百四十一圓이 減少하얏더라

民事令及戶籍令改正要旨(三)

原總督府民事課長談

次에 和議法에 對하야 一言코자하면 元來破産이란者는 債務者를 甚히 不利益不名譽한 地位에 陷케하고 且身分上의 制限도 受케함에 至하는 것으로 實로 悲慘한 것이라 그럼으로 實際社會에서도 破産에 瀕한 債務者와 債權者가 協定을 하고 財産整理를 하야 其慘禍를 救濟한다는 事는 屢々見聞하는 事實이나 其整理가 甚히 困難한지라 幸히 債權者全部가 穩健히 一致하면 好形便이지만는 若一人이라도 異議를 云하는者가 有하면 契約에 不能하고 剩以其異議者가 破産의 申立을 한다는 事가 有하면 整理안되면 破産치안이하고 出末될 債務者도 畢竟破産者가 되고마는것이라 和議法이란 法律은 破産狀態에 陷한 債務者를 破産에서 救濟하는 趣旨下에 債權者로하야금 相互의 協和에 依하야 圓滑한 權利의 實行하기를 得케하는 目的에서 新히 制定된 法律로 經濟上將又社會政策上實로 有益한 制度라고 謂할것이라 即財政上困難에 陷한 債務者는 自進하야 和議를 裁判所에 請求할이 可能한지라 裁判所는 債權者를 呼出하야 一定의 手續을 經하야 和議의 途를 進하고 結局裁判所指揮下에 債權者集會에서 多數決로써 和議의 成否를 決하는 것이나 若和議가 成立하면 其債務者는 破産者가 되지안이하고 出末될 터이라 然而和議의 手續中에는 債權者는 破産의 申立을 하기 不能한지라 然이나 不當한 和議를 申하야 故意로 破産을 免코자하는 奸策을 防止하기 爲하야 若和議不成立의 境遇에는 直히 其債務者는 破産者가 되고 破産手續에 移하기로 된 것이라

以上은 破産法及和議法의 大體의 趣旨이나 此兩法은 現行의 舊商法破産編及家資分散法에 代하야 日本과 一齊히 來年一月一日부터 朝鮮에서도 其適用을 見할터이라 其規定이 緻密한만콤 其運用에는 細心의 用意를 要할터이나 若兩者가 相俟하야 運用이 其宜를 得하면 破産에 關하야 現行法의 包藏한 諸種의 缺陷을 補足하기 可能하고 經濟上社會上에 及하는 影響은 甚大하리라고 思하노라

第二 朝鮮人의 親族相續에 關한 事項

民事令은 其制定當時에는 朝鮮人의 能力親族及相續에 關한 事項은 民法其他의 法律에 依치안이하고 總히 朝鮮의 慣習에 依할事를 定한것이나 日鮮이 甚히 事情을 異히하든 十餘年前의 立法으로 洵히 至當한 措置이엇스나 其後十年間 朝鮮의 文化는 長足의 進步發達을 遂하고 一面으로 日鮮人의 接觸交涉에 促하야 能力親族及相續에 關한 慣習도 自然其影響을 受하야 自然中에 或은 變改를 蒙한者도 有하고 或은 制度로 從來의 慣習을 維持함이 不適當하게 된者도 有하고 或은 又不可不何如한 制度가 無하면 안이될터이라 全혀 新히 發生한 事項임으로 此를 律할 何等의 慣習도 無하다는 듯한 事情을 發生하도록되얏슴으로 到底히 從來와 如히 慣習一事에만 施行함은 既히 時勢에 順應되지 못하게 된것이라 當局은 玆에 所見이 有하야 大正七年에 改正調査委員會를 設하고 其調査에 着手하야 各般의 慣習中朝鮮古來의 慣習으로 尊重할것은 此를 尊重하는 同時에 一面에 在하야 慣習이 現時의 社會制度로 不適當함에 至한것及慣習의 存치안이한 事項에 對하야 新制度의 樹立을 必要로할것의 有無에 對하야 調査의 步를 進하고 尙此等慣習에 代한 新制度의 創定에 對하야는 日鮮法制의 統一이라는 高處에서 日本法을 朝鮮人에게 適用함이 可否如何함도 考察하야 愼重審議를 經하고 更히 又事의 緩急順序를 計하야 爲先第一次로 昨年末民事令의 從來의 規定에 改正을 加하야 人의 能力無能力의 區別을 明히하고 且無能力者의 保護를 完全케하기 爲하야 民法中能力、親權、後見、保佐人、無能力者를 爲하야는 親族會에 關한 規定을 朝鮮人에게 適用하기로하고 玆에 成文上의 新制度를 樹立한것인바 今番의 改正은 更히 其範圍를 擴張한 것으로 民法其他의 法律中婚姻年齡、裁判上의 離婚、私生子의 認知、一般의 親族의 相續의 承認及財産의 分離에 關한 規定을 朝鮮人에게 適用하기로하고 尙分家、絶家再興、婚姻、協議上의 離婚、緣組及協議上의 離緣等身分上의 法律行爲는 府尹又는 面長에게 屆出함에 因하야 效力을 發生하기로 定할것이라 然而此等新制度中에는 上述의 趣旨에 依하야 從來의 慣習을 變改한것도 有하고 又慣習에는 無하든 것을 全然新規의 것도 有한지라 以上新制度의 重要한 點에 對하야 略說코자 하노라

稅務行政視察에 對하야(四)

井上總督府稅務課長談

近者朝鮮에서도 小作問題는 僅히 擡頭하는 觀이 有하야 現에 慶尙南道方面에서는 地主小作人間에 紛爭을 釀하야 此紛爭에 對하야는 地方官憲이 苦心하는 것도 見한바이나 小作人問題解決의 一策으로 小作人으로하야금 自作農되게함이 卽自作農을 育成하야 小作人階級의 數를 減少함은 少하야도 小作問題惹起의 一防止策이라 할지니 그것이 假令한 農村을 作하는 所以임을 思하노라 從하야 全朝鮮에 在하야 二十二萬五百七十六人(慶北一萬九千百九十二人慶南二萬四千三百六十七人全南一萬五千七百八十二人)에 達하는 國有地小作人으로하야금 自作農되게 할은 其影響하는바가 甚不鮮할줄로 思하노라 於今驛屯土小作人으로하야금 自作農되게하야 自作農되는 利益으로 生活의 安定을 得하는 所以를 一般에게 範示하면 將來自作農創成의 獎勵上 好影響을 及하지안이할가 從하야 驛屯土小作人自作農育成의 問題는 地方廳으로는 十分考慮를 注하야 此에 對한 積極的施設을 講할 必要가 有할터로 相當히 此方面에 考慮를 注하는 듯하나 今後一段의 步를 進케할 것이라 即自作農될 發奮力自覺心의 喚起에 關하야 施設함과 共히 積極的으로 副業을 獎勵하고 一面으로는 貯蓄心을 涵養하는 等此方面에 一段의 用心이 有하기를 望하고 又貧弱한 小作人으로 相當保護의 必要가 有하다고 認하는 者에 對하야는 此方面에 對한 國有地小作人組合의 資金運用等에 依한 保護等이 可能하다하면 研究의 價値가 有하자안이한가 何如間驛屯土小作人에 對하야 一段의 發奮努力을 望하는 同時에 自作農育成에 關하야 其地方에 適應하는 今一段의 積極的施設에 考慮를 要하도록 感想되얏노라

馬野警察部長招待

京畿道馬野警察部長은 再昨十七日午後一時부터 出入各新聞記者十餘名을 市內旭町白水別邸로 招待하야 閑碁會를 開催하얏는데 來賓側에는 丸山警務局長以下市內各署長ᄭ지 十數名이 出席하야 大盛況을 呈하얏더라

民聲

▲平安北道文興警察署警部一行三人은 鴨綠江上流越便에 잇는 中國輯安縣知事公署에 갓다가 拘禁을 當하얏슴으로 同警察署長은 強硬히 交涉을 한다지 ▲그 拘禁한 理由는 詳知치 못하는 것이지만은 大體上 一私人이라도 이것을 當하고 보면 猖皮하거늘 人을 拘禁하는 職權을 가진 警官의 身分으로 이것을 當함이야 그 猖皮가 果然何如라할가 ▲또 그 생각이라 現在世界上一等의 班伍에 參列하야 五大强國의 一이되고 東洋大局에 膨脹한 國力은 그 拘禁地主權國의 一部領土를 占據하야 大連灣上에 關東廳이 巍然하며 南滿一帶에 鐵道의 橫馳가 轟々한 日本의 警官으로 이것을 當함은 더욱이 猖皮할것이다 ▲이러한 身分과 處地로 그러한 猖皮는 當初에 豫想치 못하엿슬 것이어늘 片刻이라도 當함은 또무슨 原因이라할가 다만 主客의 勢가 相敵치 못하야 然한 것이다 ▲그리고 보면 個人의 生活上이나 國家의 對峙上이나 至大한 關係를 가진 것은 主客의 勢라 할것이로군 그러치안은가 그러도 主人은 좀더 强하고 客은 덜 强하여서 그 猖皮를 當한 것이다 ▲近日에 或잇더한 세에 보면 赤帽의 警察官은 通知與否도 업시 家宅侵入의 勢로 人家內房에 直入하야 食口도 調査하는 外他何々를 問하는 때에는 主人의 勢力이 毫末만도 못하고 ▲또는 近日에 흔한 強盜의 襲迫을 當하는 그 家主의 情勢를 想像하면 普通으로는 主人의 勢力은 秋毫도 無한 것이다 如右한 境遇에는 主人이 執力을 姑捂하고 反히 猖皮與武할것이

商況

大阪三品 十二月十八日前場

	初付	止値
十二月限	二〇八、八〇	二一一、一〇
一月限	二一四、九〇	二一五、八〇
二月限	二一六、六〇	二一七、四〇
三月限	二一九、五〇	二二二、二〇
四月限	二二二、四〇	二二二、七〇
五月限	二二二、八〇	二二三、三〇

大阪株式 十二月十八日前場

銘柄	寄	引
大株	九六、一〇	九六、五〇
同新	七五、四〇	七五、八〇
鐘紡	二七六、二〇	二七六、五〇
同新	二五四、五〇	二五五、七〇
商船	四〇、四〇	四〇、五〇
同新	一〇、四〇	……
郵船	八七、〇〇	八六、九〇
同新	……	二九、五〇
東紡	一〇八、九〇	一〇九、〇〇

京取前場 前場小高

休日前止場後大阪大新이 七十四圓六十錢으로 入甫되야 返上하는 步調임으로 休日京取의 內氣配도 亦是五十圓假量으로 唱道하든바 今朝大阪大新이 二十錢高로 七十四圓六十錢으로 入甫됨으로 京取도 亦是前止보다 七十錢高한 四十九圓九十錢으로 寄附하야 七十錢六十錢으로 反騰하야 八十錢九十錢ᄭ지 至하다가 往來하다가 結局八十錢으로 止場하고 仁取는 不成하고 仁新은 四十圓六十錢에 寄附하야 七十錢에 止하고 大新은 七十四圓四十錢에 寄附하야 十七圓에 寄附하고 安取는 十七圓에 寄附하고 朝紡은 十四圓七十錢에 寄附하야 一本의 賣買뿐이고 週間物에 鮮銀新株는 二十圓五十錢에 諸株는 十二圓十錢으로 賣買되고 其他諸株는 賣買不成하얏는데 場面은 極

東京株式 十二月十八日前場

銘柄	値
鮮銀	八九、〇〇
區新	二一、〇〇
東拓	五〇、〇〇
同新	二三、八〇
滿鐵	一〇八、〇〇
同新	三三、五〇
殖銀	四八、七〇
同新	一二、〇〇
東株	一二、三〇
同新	八六、三〇
連取	三三、〇〇
滿毛	八、〇〇
朝紡	一五、〇〇

仁川米豆取引所仲買人 仁川府海岸町 合仲買店 △長電話 壹參七番、五五五番

銘柄	値
同大A	二四四、〇〇
同金岡	二三三、〇〇
同金剛山	二〇七、〇〇
同鍵同	一八五、〇〇
納木綿作	一、〇五
細布飛犬	一三、八〇
同世栄島	一二、二〇
納金布進軍	一三、二〇
同金剛	一三、一〇
綿糸扇面	二三〇、〇〇
同雙女	二〇四、〇〇

休戰의 狀態

昨今의 市場形勢는 賣亦難買亦難의 情勢로 二十圓五六十錢臺를 中心으로 하고 釘着不振할뿐임으로 歲末을 接近한 人氣는 갈수록 苦痛을 受하야 未曾有의 閑散裡에서 休戰狀態를 呈하는지라 每報와 如히 集散市場의 正米廻着은 農家의 賣惜과 數日前降雪의 關係로 依然稀薄한 同時에 平澤三等神力立米는 二十圓二三十錢에서 稍高稍低의 形勢로 亦保縮함으로 正期米共히 相肩相支하야 阪地의 次消도 若干變動만 見할뿐이라 硬軟兩派는 當分間休息한 後歲換後에 作戰을 計劃할 模樣이더라

力辻川仲買

株式會社仁川米豆取引所仲買人

六十錢에 止한 保勢中에도 稍히 硬氣를 呈한 듯한 感이 有하든바 一休今例에 至하야 大阪初付二十四圓六十二錢으로 二節六十九錢三節六十二錢인 倩電을 接하고 人氣는 何如感觸에 無히 立會하니 ▲第一節 當限은 不成이나 中限은 二十圓五十錢으로 先限은 二十圓五

十九錢에 再昨止價보다 一丁反低히 初付하다 ▲第二節 阪地四節六十一錢인 又復膨着임을 件하고 當限은 二十圓九十錢一口로 中限은 不成이며 先限은 五十九錢에 始하야 五十四錢ᄭ지 下押하엿다가 五十六錢에 止하다 ▲第三節 當限은 不成이나 中限은 五十錢으로 二錢에 止하고 先限은 五十五錢에 始하야 四錢ᄭ지 小押하엿다가 六十錢으로 跳返하야 止하다 ▲第四節 阪地六節六十一錢七節三錢인 焦付를 受하고 當中兩限은 不成이나 先限은 六十錢에 始하니 場面은 亦不振하야 五十九錢ᄭ지 小押하야 單二口를 生하고 止하다 ▲第五節 當中兩限은 不成이나 先限은 五十九錢에 始하니 場面은 全혀 休息狀態를 呈하야 單一口로 止하다 ▲第六節 阪地後報六十四錢으로 二錢ᄭ지 反低함을 件하고 當限은 不成이나 中限은 六十九錢一口로 先限은 五十九錢에 始하야 八錢ᄭ지 小押

當限 中限 先限 取 賣買總石數 本期總取組高

(大) 仲買 仁川米豆取引所仲買 店主 堆 電話 一二一番、一八

冬節雜貨價表

十二月十七日 동아부인상회 (調)

品名	等級	單位	價
內衣(샤丶쓰)	上	一枚	三五〇
同	中	同	二二〇
同	並	同	一三〇
毛內衣	上	同	七五〇
싸겟토	上	同	二四〇〇
同	中	同	一四五〇
同	並	同	九五〇
同	兒	同	六〇〇內外
首卷(목도리)	女上	一枚	一二〇〇
同	男上	同	八八〇
同	中	同	四五〇
同	並	同	二二〇
同	下	同	八〇
手袋(장갑)	皮	一枚	三〇〇
同	上絹	同	二八〇
同	上毛	同	二四〇
同	中	同	一一〇
同	並	同	三五
同	兒毛	同	三八
毛布(담요)	上	一枚	二五〇〇以上
同	中	一枚	一四五〇
同	並	同	五五〇
同	兒	同	一九〇
兒冬帽(아히모자)	上	同	二〇〇
同	中	同	一三〇
同	並	同	五五
靴下(양말)	上	一足	一六〇
同	中	同	八〇
同	並	同	三三
同	兒	同	二〇

後場閑散

前場은 極度의 閑散으로 止場한바 後場大阪大新의 入電이 別無變動임으로 京取는 四十錢低로 四十錢에 寄附하야 十錢ᄭ지 低落하고 更히 四十錢으로 騰하야 三四十錢으로 往來하다가 結局十錢에 止場되고 仁新은 四十一圓에 寄附하야 四十圓八十錢에 止하고 大新은 七十四圓四十錢에 寄附하야 六十錢에 止하고 其他諸株는 賣買不成하얏는데 場面은 極히 閑散無氣로 止場되얏더라

京取賣買의 主要手口

賣方 新田、市川、井口、南源、中津

買方 李吉、洪鎬、田中、櫻谷、川崎

留

賣買高略六百餘株

大阪期米 十二月十八日前場

當寄	二五、九七
止	二六、〇〇
中寄	二四、六一
止	二四、六〇
先寄	二四、六二

仁川 期米 福 小林藤右衛門

仁川期米 十二月十八日前場 (依然保續)

節	値
(一節)	二四、六九
(二節)	六三
(三節)	六一
(四節)	六二
(五節)	六二
(六節)	六三
(七節)	六四
(八節)	六二
(九節)	[illegible]
止	二四、五五

再昨後場은 大阪初付二十四圓五十八錢으로 一二三丁範圍에서 揉合하다가 結局五十五錢에 場을 止하는 形勢와 共히 當地는 二十圓五十五錢에 始하야 六十五錢ᄭ지 跳返하엿다가 五十九錢으로 場을 止하니 高低의 差가 僅히 六丁이더라

株式會社仁川米豆取引所仲買人 (中) 趙大衍 仲買店 仁川海岸町三丁目 電話長九〇三番

仁川正米 公定價格

初付	二十圓五十九錢
止值	二十圓五十九錢
高值	二十圓六十錢
安值	二十圓五十四錢
一節	二十圓五十九錢
二節	二十圓五十六錢
三節	二十圓五十五錢
四節	二十圓六十錢

仁川米豆取引所仲買人 (マ) 廣澤正次郎 仁川宮町 廣澤米穀部 電話長七〇番 六五番 六八〇番 電話長二〇七番

京城株式仲買人 金應龍 京城府長橋町六十番地 京城株式現物取引市場 電話本局 一八二〇番 一八八三 一八八五 市場專用 一八六九

京城 綿糸布時勢 十二月十八日

銘柄	寄	引
短期取引前場 取	四九九〇	四九八〇
紡	一四七〇	一四七〇
新	四〇六〇	四〇七〇
取	一七〇〇	
新	七四四〇	七四四〇
短期取引後場 取	四九四〇	四九一〇
取	四一〇〇	四〇八〇
新	七四四〇	七四六〇
紡	一四五〇	
粗布三A 九匹	二六一、〇〇	二五二、〇〇

京株市場賣買價 十八日

株名	今週中 前場	今週中 後場	來週中 前場	來週中 後場
京取 引寄	[illegible]	[illegible]	[illegible]	[illegible]
仁取 引寄	二六〇	[illegible]	[illegible]	[illegible]
同新 引寄	[illegible]	[illegible]	[illegible]	[illegible]
鮮銀 引寄	[illegible]	[illegible]	[illegible]	[illegible]
同新 引寄	[illegible]	[illegible]	[illegible]	[illegible]
外銀 引寄	[illegible]	[illegible]	[illegible]	[illegible]
同新 引寄	三一〇	[illegible]	[illegible]	[illegible]
朝鐵 引寄	[illegible]	[illegible]	[illegible]	[illegible]
京電 引寄	[illegible]	[illegible]	[illegible]	[illegible]

株名	今週中 前場	今週中 後場	來週中 前場	來週中 後場
同新 引寄	三三〇	[illegible]	[illegible]	[illegible]
朝銀 引寄	[illegible]	[illegible]	[illegible]	[illegible]
同新 引寄	九〇	[illegible]	[illegible]	[illegible]
韓一 引寄	[illegible]	[illegible]	[illegible]	[illegible]
東拓 引寄	[illegible]	[illegible]	[illegible]	[illegible]
同新 引寄	[illegible]	[illegible]	[illegible]	[illegible]
新土 引寄	[illegible]	[illegible]	[illegible]	[illegible]
朝紡 引寄	[illegible]	[illegible]	[illegible]	[illegible]
滿毛 引寄	[illegible]	[illegible]	[illegible]	[illegible]
京取 引寄	[illegible]	[illegible]	[illegible]	[illegible]

株名	今週中 前場	今週中 後場	來週中 前場	來週中 後場
電興 引寄	[illegible]	[illegible]	[illegible]	[illegible]
朝郵 引寄	[illegible]	[illegible]	[illegible]	[illegible]
煙鐵 引寄	[illegible]	[illegible]	[illegible]	[illegible]
中鐵 引寄	[illegible]	[illegible]	[illegible]	[illegible]
同新 引寄	[illegible]	[illegible]	[illegible]	[illegible]
滿鐵 引寄	[illegible]	[illegible]	[illegible]	[illegible]
同新 引寄	[illegible]	[illegible]	[illegible]	[illegible]
東亞 引寄	[illegible]	[illegible]	[illegible]	[illegible]
同新 引寄	[illegible]	[illegible]	[illegible]	[illegible]
朝煙 引寄	[illegible]	[illegible]	[illegible]	[illegible]

建碑問題와某貴族談

문화가발달하야가는오늘날에는
대훈이자는즁대문데가안이라고

고종태황뎨(高宗太皇帝)를위한문뎨에대하야리왕직상림(上林)차관이일본궁니성과협의하기위하야일에도동하얏다함은본보에루루히보도한바어니와 이문뎨에대하야 모귀족은말하되당국에서조신사람이뎌만황뎨(大韓皇帝)등의문구라든지언론을하면 어것이사상계에 큰영향이나잇슬가하야엄혹한취톄를하는것은도리에죠선사람일반의관념만에로될뿐안이라 오늘날문화사상향상식히라는이셔에 더한라고는 석비를세운다는것이 총독시정상에도그리큰관계가잇는것이안인즉 당국에서는 금번에여기난문뎨에대하야는 그다지 큰문뎨로취급하지안이하는것이조흘듯허나원래이문뎨로 압하면리왕직다궁니성사이의 문뎨인즉우리는방관만하고잇슬뿐이라고말하더라

公判은延期

빅대진씨사건은

신텬디사건빅대진(白大鎭)씨의공판이작십팔일에 경성디방법원에서열닌다함은 이미보도한바 어니와이사건으로 말하면 조선에서는처음잇는언론취톄(言論取締)사건이라저판소구니에는일반조고게에서는물론기타 방텽하기위하야 일는아츰부터 모여드른사람이 인산인해를이루엇섯는데 담임한 화촌(花村)판사는무슨사정으로인하야 돌연히공판기일을 연긔하얏슴으로일반군중은 매우섭섭한 낫으로각히도라갓스며 긔일은 아직미뎡이라는데 연긔원인으로 말하면에변호사조선변호사측에서 자변하야 변호하고자하는바 변호의 준비를충분히하기위하야연긔신청을한것이라더라

水標町의爆發聲

경관이지출동하얏섯스나
원인은우연한이폭발된것

지작일오후일곱시경에시니수표뎡(水標町)십삼번디라정문(羅正紋)의집에서 별안간평작한폭발성(爆發聲)이일어나서 그동리에잇는사람은 물론이요 수표뎡파출소원까지 별안간두손일어낫는가 하고한편으로는 폭발성이난 원인을됴사하며 또한편으로는그집을둘어가가택수색을하얏섯다는데 별로주목할만한중거품은업섯다하며 사상자도업섯다하나 그에대한내용으로말하면선긔라적은 려관업을하는집으로서 언제에나디방에서오는긱들에묵고잇든바 맛칠그셰에도최재학(崔在鶴二八)이란이와뎡모(鄭某三〇)란두사람이그집에서묵게되얏슴으로 그집에고용으로잇는신복만(申福萬二七)이가방에불을셔이느라고 무연탄을아궁이에너엇든것이폭발이된것이라더라

在日勞働者를保護하는 李起東、朴春琴兩君의熱誠

직업소개소와병원을설치하야
매월삼천여원의경비를사용숑

근일동경을시찰하고 도타온 모씨의말을듯건데일본에서현지에활동하는로동상애회(勞働相愛會)는리긔동(李起東)박춘금(朴春琴)양군외 사오십인의 발긔로 수년전에조직되얏다는데그회의사업으로말하면현지동경에 거주하는 조선인로동자와밋동경이외로 일본각디방에잇는로동자등을위하야 무료숙박소직업소개소등을 수개소에설치하고학교와밋 **무료치료** 병원에기소를동경영창뎡(永倉町)적판견부(赤坂見附)남천주(南千住)에 설치하야 매월경비삼천여원울리、박양군이부담하고유급임원십여명을두어서 선긔한사무를부담하얏다는데현저동경부근에만일만여명이오며대판(大阪)경도(京都)명고옥(名古屋)기타각디방에저류하는로동자가더락십만여인이라 그런데 량군은명년봄에는 각디를순회하야 지부를 **조직하야** 가지고동경와갓흔사업을경영하기로작뎡하얏다하여량군은현저동경에서자본금이빅만원으로일선긔업주식회사(日鮮起業株式會社)를조직하얏는데 량군이불입한금익이십오만원이며 그늘은그회사의전무취톄역서지되얏스며그외의주주는 일본인인데 그회사에서경영하는사업으로말하면「세루데이구」와갓흔식으로 조선저렴의상공물품을 소기검판리하기로 하야서 **일본에서** 조선로동자를위하야긔디한사업을경영하야조선로동자를위함에는 비상한 공을드리우드라고모씨는말하더라

悲慘한乳兒運命

난지삼일만에어미를일코
어집저집으로기여단다고

경긔도고양군원당면(京畿道高陽郡元堂面) 원당리(元堂里) 륙빅륙십일번디 리주경(李周卿四〇)은금년팔월에 아들을나흔바 우한히 깃부어하더니 삼일만에 산모가 사망한고로 어린아회는 할수업시 유모를두고자하되 세지교본리국현한처디라유모를 둘수도업는형편에어린아회는 점을먹겟다고승눔너여두로며 우는형상은참아눈으로볼수가 업는고로할수업시가족과상의하고 팔월초팔일밤에 **어린아희**를사가지고동군벽뎨면(碧蹄面)사리현리(沙里峴里)오인태(吳仁泰)의 대문압헤갓다노코 소리를칠후 종적을감추엇는데 어소리를들은오인태의집에서는대단히놀나셔나아가본즉어린아회가잇는지라다리고들어가서젓을먹이며 구원하얏섯는데그오인태로말하면가세가풍족하야생활에곤난이업는터이나불힝히년전에죽은후유복자가잇다가그역시죽은지라전긔 **리주경은** 그러한줄알고그유복자가 죽은날에 그와갓치갓다가노흔것인데오씨집에서는사방으로됴사한결과리주경의소위인줄알고다려가라함으로다시다리어왓다는데어린아회는찬바람을쇠인까닭에병에걸니엿슬뿐안이라먹을것이업서 필경은 성명을보존할수가업스리라더라(벽뎨)

七萬噸의巨船

電氣發動機로推進

아미리가의 잇던 긔선(汽船)회사에서는 상차선박보호안(船舶保護案)이 통과되는써에는 뎐긔추진(電氣推進)으로써칠만돈이나되는 큰배두척을 제조하리라는데그배를사용할항로(航路)는 대서양에왕래하는 긔선으로쓸터이라 그배가제조되면 세계뎨일의 큰배가될터이니 현금세계뎨일이라고 평판이잇는「마져쓰트、스타」긔선회사배「마져쓰지구」호보다도 일만삼천돈이더클터이오 싸라셔기리도 사십사쳑(呎)이더 거러셔그배기리가천쳑이나되는배로 승객은 삼천인이상을수용할터이라하며 그추진긔로말하면 그추진긔에 사용할뎐류(電流)는「다빈쓰「데이쎄루」긔관에의하야 발동하는발뎐긔로부터공급하게한다더라

漢江의結氷

우마아지도통힝하나
아직도경계는한다고

요사이 일긔가 별안간치워옴으로 멋칠전아지 나루질을하여 건너단이든 한강나루와 서빙고나루에여서울서 왕주로가는 춘풍뎡(春風亭)나루들이 옴시얼게되야사람의통힝은 물론이요 우마아지도통힝하게되얏다는데 그러나 아직아지 방심치는못할것이라더라

海賊의巨魁護送

십구일에동경으로

히적의거괴라고하는 강련력일랑(江連力一郎)의일힝는 십칠일정오에청삼(靑森)에도착할예뎡이드니 엇더한일인지하로련기가되얏는데 함관(函館)에서청삼경찰서에온뎐보에의하면 십팔일정오에청삼에도착하야 오후한시반에급힝렬차로동경에향하리라더라

金潤秀氏歸京

明二十日밤車로
남대문에도착할예뎡

일쵹여포와(布哇)에서긔최되얏든 범태평양상업대회(汎太平洋商業大會)에출석하야부회장아지 당선되얏던 동양물산회사 상무취톄역 김윤수(金潤秀)씨는회의를맛치고 을말하야 지난십륙일에 일본셔호여상륙하얏다가곳회쳐하야서영이셩일오후일곱시오십분착예남대문에도착할터이라는대동힝하얏던리동빌씨도동힝하리라더라

巡査가商民을亂打重傷

導火線은一個賣酒婦

길에서언징이시작되얏다가
주재소에가서얼거노코란타

함경남도홍원군(咸南洪原郡)전진(前津)주재소에근무하는 최재을(崔在乙)순사는 동군읍내에서상업하는도형수(都亨洙三八)라는사람과무슨일로인하야돈앗혀 주재소로다리고가서포승으로얼거노코함부로따리여아리에거록한 **진단서와** 갓치중상을하게한바 현장에는류혈이랑자하게되고 도형수는바람에날어나다십히하야 사시나무떨듯하는것을여러사람들이업어다가 구원하얏다하며 의사(醫師)의진단을바든결과 십주일동안을휴양치료하여야완치하겟다는데 그런말을터기소리하는데 도형수의말을들은즉지난팔일에현진에갓다가 **술을먹고** 친구인엄승훈(嚴承勳)의집에가서놀다가날이어둔뒤에도라오고자하랴엄승훈을도형수가술이취한듯함으로동힝을하게되얏섯는데도중에서련경진에서술장사하는 녀자김복동(金福童一九)을맛난바 도형수는이왕부터알든터로얼으로 이갓치에무뭉함에어대를가는나고 인사를 할저음에그녀자의 뒤에셔게최순사가 싸라옴으로 또한셔로인사를하고 각각오든중에 도형수는 **동힝하든** 엄승훈을더하야「저것이소위관리인가 안인밤중에남의유부녀를다리고단이니낫븐놈의자식이오군」이라말을 한바최순사가 그말을듯고 숫차와서피차언힐이되야 서로구타하지 하게되얏는데 최순사는 구두를버셔들고도형수의 머리를싸리며 형세가자못위험하게되매 동힝하든 엄승훈도말니지도못하고 도형수는 더항하지못하고 맛지만하다가 최순사가 **주재소로** 가자고하얏스므로도형수도 생각하기를주재소로가면소장에게 옵시마진 호소도좀하야보겟다하고 갓섯더니 소장은일본가고업고 다만최순사외에 순사사하나빗게업스며 최순사는 포승을니여 한셧으로는 도형수의목울미이고 한셧으로는 두팔을뒤로얼서노코 굵은몽동이로 신다한바머리에서는 피가물흐르듯하고 목은집섭을니여 숨이막히고 전신이범벅얼너니다가 **긔절까지** 되얏섯는데그서에 전긔엄승훈과 최호균(崔浩鈞)김진선(金鎭善)과 일본순사가와셔 응급치료를하얏는데 그셔아지최순사는 먹든물을도형수에 머리에쇄리면서하는말이「너가튼놈은셔려죽이여도 조타 너를셔러죽여고 너가연직이되야도 관계업다」하얏다하며 최순사는 말하되주재소로 ㄱㄴ을고간것은 진순사가ㄱㄴ을고간것이라하며도형수가 **주재소에** 들어가서함부로날뛰임으로 포승을 지운것이오사처로말하면 저혼자뛰다가 최상에도부드치고 자뎐거에도 업더지고한것이라하는데원인으로말하면전거술장사ㄱㄴ달에 그전에도 연힐한일이잇다한즉 피차에 그감정이속에잇섯든것이며 부상자의 진단서전문은 아리와갓더라

診斷書(全文)

洪原郡州翼面南塘里五番地
都亨洙 三十六歲
病名 打撲傷

右者大正十一年十二月九日午前頂風翔里都亨洙店房에서診査헌논더體格、營養共히上等男子인더全身에左의異常을認함
所見
一、頭頂部裂傷 一個所
但左側頭頂部에長一寸六分、幅四分、深骨膜々지裂傷을呈하야血痂로써付着함
一、顳骨部擦傷 一個所
但左顳骨部에長二寸幅六分、擦傷을呈함
一、眼窩周圍溢血 一個所
但左眼窩周圍皮下에高度의溢血을呈함
一、耳翼皮下溢血 一個所
但右耳翼後側에皮下溢血을呈함
一、頸部擦傷 一個所
但右頸部에長一寸三分、幅三分의擦傷이有함
一、右下肢擦傷 一個所
但右膝蓋部皮膚에長五分、幅五分의擦傷이有함
一、腰部擦傷 一個所
但左側部에長四寸幅一寸의傷이有함
一、兩脾部溢血 一個所
但右兩脾部에長一寸幅一分의溢血을呈함
一、口唇裂傷 一個所
但口唇左側에裂傷을呈함
一、鼻出血 一個所
右鼻孔으로부터出血을呈하야多量의血痂로써栓塞함
右者三週日間休業治療할것으로診斷함
大正十一年十二月九日
洪原郡州翼面鶴東里六
醫師 宋泳近 印
(홍원)

扶安名所(六)

來蘇寺의大雄殿

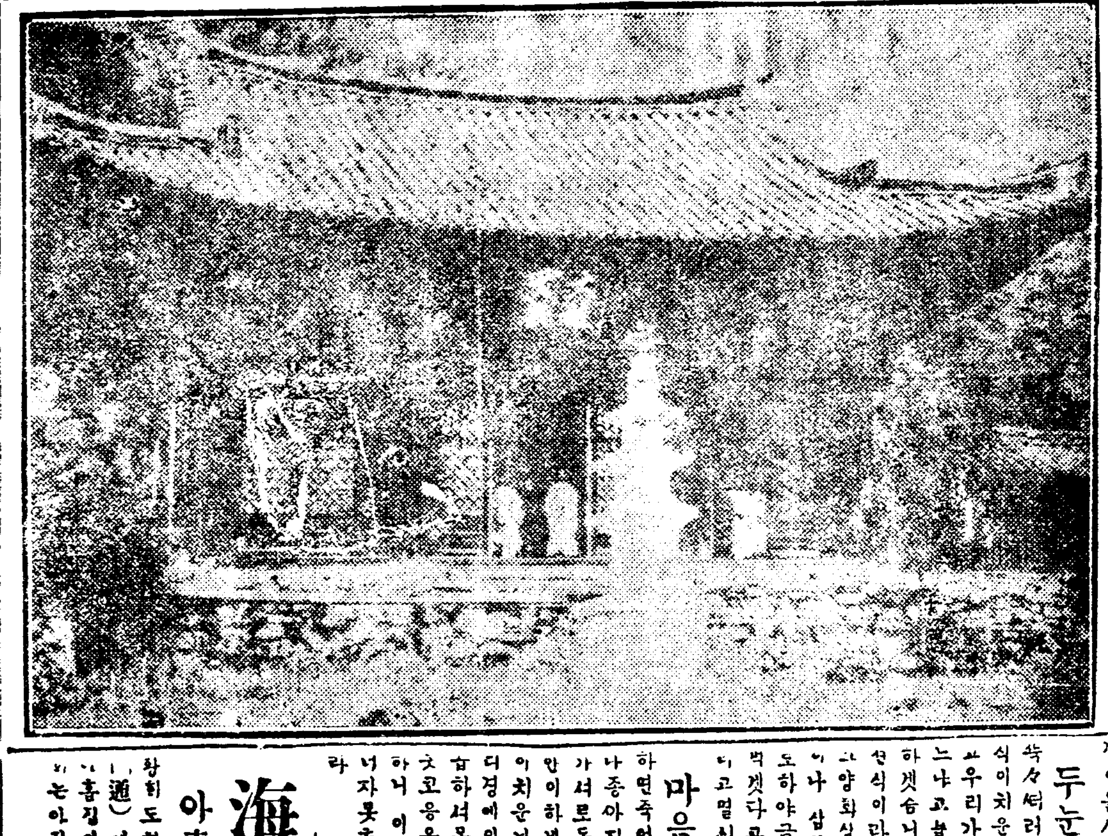

부안읍에서서으로 오십리만가면변산(邊山)의남편으로 거금일천사빅년에건설하야건축의규모가굉장하고교묘하야놀나운기술이 만이잇스며 절안에는부처가만이잇다하며절뒤의산은하날을써를듯하야잇고압흐로보는황해의푸른물결이한장의그림을펴노은듯하게들녀 잇스며 그절의부속한절로청련암(靑蓮菴)이라는암자가잇는데이암자로말하면 너승만잇는데일년이면유람객이련속부절한다더라

洋靴職工도依然不屈

千餘老弱은凍餒를泣呼

어대까지든지결더히주장하다가
종내안이들어주면일본으로갈터

시니각양화뎜(洋靴店)에서로동하든직공들이 임금뎜삼을데로인하야동맹파업을결힝한후 금일까지십삼일이되도록 양화상측에나직공측이나쌍방이다갓치 자긔의주장을관텰하고자피차에양보하지아니함으로 원만한해결을하지못하얏다는데, 각각주장하는말도롸보도한바어니와 그직공들은오날아지그조합에모히여 장래를의론하는중이라는대저작일에그조합소를지나다가본즉 **빅여명의** 직공이모히여안저 장래를의론하다가서로보며하는말이 이세상이엇지나 된세상이기에 우리와갓치 억울하고불상한사람을 동정하야 주는사람이이와갓치 업단말이오하며 엇더한사람(모사회단에는사람)을대하야말하기를「이것좀들어보십시오 당초에우리가 동맹파업을 시작한것은공전을나리기아닭입니다어공전을나리자는것도그 **화상죠합**에서뎡히더졀의로된것도안이고 몃사람이의론한후자긔들끼리작뎡하고 나린것이올시다그리다가우리가파업을시작한후에라상뎜으로인력거를타고도라단이며도장을바렷다고합니다양화상측에서는 공전을 그터로주던리익이업다고하지만은뎐란코그리치안습니다 현금양화상으로말하면 근삼십곳이나되는데 그사람들에처음에자본을 넙히돈이나마 **수천원을** 가지고시작한사람은 한아밧게업고 그외에는모도수빅원이라는 자본을가지고 시작하얏다는데 그사람들은 년 혹은이층양옥집도짓고삼 **그사람들**은말하기를오라하성습니다 그장사가리익이업서 밋진다하면 그돈은 다어데셔 도적질을하얏단말성입니가 그것이다 우리의피와 땀이연만은 도리여우리를이와갓치 박대를합니다 **두눈에서** 구실갓흔눈물이뚝뚝떠러지며 늙은부모와 어린자식이치운방안에서주림을웅켜쥐고우리가저녁에들어가면잇지되얏느냐고눈물을씻어이놈에간장이잇더하겟습니가이런것을생각하면단신식이라도밧고일을하고십지만오그양화상놈들은구두한켜레에 사이이나 삼원칠팔십전의 리익을우리로도하야금 먹으며서도 사십전을더벅겟다고하니 그욕심들과로동자의고혈시하고저희 **마음대로** 하겟다는심리욕하면죽어도그터로는할수업습니다나종아지 안이들어주면 일본으로가셔로동을할지언정 조선에셔는안이하겟습니다하며천여명의로다이치운저울에 굴머죽게된 비참한다경에잇습니다 심디로 치운고비습하셔못견듸겟습니다하며 목을놋코운울을며 말을열부우리지로하니 이구석저구석에서 눈물이후너자못초상집갓혼광경을일우엇더라

海州의大火

아홉집이전소라고

황해도해주남문동(黃海道海州邑南門洞)에는재작일밤부터불이나서 아홉집에전소되얏는데원인과손해는아직됴사중이라더라(해주특뎐)

楊州强盜

피해자도할수업는터이사실
소할경찰서에서는디탐중

재작일오전에시경에경긔도양주군구리면(楊州郡九里面)엇던한사람의집에 나회가 넘싱여상에가량되여보이는자 세명이 칼침하야돈을넘겨주지라고 현금 얼마를웅일 강탈하고 도주하얏는데 소관을소할양주경찰서(楊州警察署)에서는피해자를 불너사실을 물어본즉범인을 목포하기에 진력하는 중인데돈을세엇던사람들은 도적놈이다른사람이 다귀방에하는 등시에갈셔에 에가후일이라도 에사실을녀의집에와서 녀를죽이겟다고 위협한말에 외하야 만약이말을 한다사람에게 말하얏다가 어소문을들은도적놈이 다시와서 자긔를죽일가넘려하야 종시남에게 자세한말을하지안이하는듯 함으로 경찰서에서는범인을 수색하기보다 먼저피해자를알기에 더우 곤난하다더라

午餐은下賜

재작십칠일에

리강공(李堈公)뎐하여서는재작십칠일오후한시부터 뎐주리씨대동종약소(全州李氏大同宗約所)의주최로관부와거다리원(辭員)사십여명을시너삼청동옥호뎡(三淸洞玉湖亭)으로초대하시어 오찬을하사하시고질하야 정허하고 하셔씨가기시엿다더라

人力車와自働車

서로충돌되야서
인력거부는부상

지나간십륙일오전아홉시삼십분경에시너영락뎡(永樂町)어던룩분셩삼번디자동차상회(自働車商會)자동차운뎐수김춘흥(自働車運轉手金俊興)은 황금뎡(黃金町)이뎡목일번디구번디 압흐로지날세에 황금뎡이뎡목방면으로부터 일명부를 지나가든직 충돌되야 인력거와 충돌이되가지고 인력거에잇든 사람은싸무로써러지여 인력거부는압흐로넘어지며 인력거부는 자동차가피로게되얏섯다는데 어셔로말하면서려거를 닷치게한것이라하며 인력거는 압치와우장에파손되였다하고 인력거부되는 본뎡(本町)이뎡목사십오번디말택룡태랑(末澤龍太郎四七)이란바 본사람은즉시명치뎡(明治町)화뎐(和田)병원으로담어가게되얏스며 뎐긔자동차운뎐수는 본뎡경찰서에서엄중이설유를하얏다더라

현장에서 예포치못하얏슴으로 시동서에서는 여러가지로 활동을한결과로 로사에 종로경찰서에 장히에 방금위도를 밧는중이라더라

傷害致死

산림소유관계로
싸홈이이러나서

경긔도양주군은현면 하패리일천오백구번디남광규(楊州郡隱縣面下牌里一五○九南㓛圭五四)는지난십일에 동연히 사망하얏는데 그의죽은원인이 미우이상함으로 소할경찰서에서는엄밀히됴사하야본결과 남광규는 지난달십이일에 동군 련천군남면방리(漣川郡南面芳峰里)에잇는「간다리」라는산소유의관계로 동면천파리남철구(同面千坡里南哲九)와말다툼을하다가결국 구타를당하야 집에도라와치료를하든중에 드디여 사망한것이판명되야 남방으로는 이사실을경긔도경찰부에 보고하는동시에 가해자를 방금수색하는중인데 피해자의 시체는방차 해부하고자세한원인을됴사하리라더라

渡氷타가溺水

다힝히죽지는안엇다고

경긔도양주군구리면인창리(楊州郡九里面倉里)삼백구번디에사는박성힐(朴聖瀚四五)이란이는지작일오후두시경에광주군방면으로부터춘풍진(春風津)이란나루를건너오다가별안간어름이꺼지며지더러속으로 빠져셔 엇그곤처에잇는사람들이어름우흐로달녀들며 물속으로 그물을너여쇠의게되야 성명에는별이상이업는모양이라더라

小作人이自刎

이세상을비관하고
동척회사의화뎐로

광주군동부면 신장리(廣州郡東部面新長里)에거주하는조병주(曹秉周五○)는수일전에자긔집에서동연히 칼로목을찔녀 성명이위험한데에이르렷다는데 그내용을들건더 조병주는 지작년수회에셔천파락된동척회사토디를긔간하면이년간은무료로경작한다는계약하에 동척회사토디를긔간하고 작년봄에 긔간하야가지고 경작한다는바 이기년을들이여서 긔간하야오든바 올해에와서동척회사농감이 수확의반분을납부하라하며 만일이하면소작권을이동한다고 조병주는부득이그대로 후순에반분되는벼두셤을납부하는대그후동척회사로부터 다시비료(肥料)갑을 니이라고 독촉이지심함으로 이와갓치무리한 학대를바고아닭에는 곡식과돈을 경우업시셔앗기다가는 참으로 생활할수업다고장래를비관하야 그와갓치몹쓸저른것이라더라(광주)

自働車의轢人

총독부회계과분실자동차가
한지면사는녀자한사람을

지나간십륙일오후두시십분경에조선총독부회계과분실(總督府會計課分室)자동차가시너황금뎡(黃金町)어던목일뎡구십팔번디압을지나가다가 그조선부인한아를치이게하얏섯다는데 그조선부인은고양군한지면황학동(高陽郡漢芝面黃鶴洞)륙십사번디박뎡희의모친김성녀(朴正熙母金姓女七○)란노인으로남대문을향하야 가고광희문으로가는뎐차를타고저하야뎐차길을지나가다가 뎐긔자동차에치이게되야그자리에넘어지여일시는 인사불성에 일으럿슴으로써 뎐긔자동차운뎐수 소강부장(沼岡高藏三二)이란 일본사람이즉시 자동차에다담어가지고황금뎡삼뎡목에잇는본뎐병원으로가셔 본뎐(本田)의사에게 치료케되얏다더라

崇一洞의小火

손해는사오원어치라고

재작일오후여셧시삼십오분경에시너숭일동(崇一洞)사십오번디홍순범(洪淳範四二)이란이의집에서불이나가지고 동일곱시경에 진화되얏다는데불난원인은그로말하면그집에서아궁에다불을셔이고아궁이근처에솔가지가잇는것을치우지안어하얏섯슴으로 아궁이가온데로부터나온불동이솔가지에 부터셔 불이난것이라하며 손해로말하면 대략사오원에 달한다더라

集會

▲부터견지동(堅志洞)시텬교당에셔는 동교도제세주(濟世主)강세구십구년의긔념식을오날상오십이시에거힝하고동일하오칠시부터는 긔념강화회(紀念講話會)를개최한다는데 그연데와연사는 아래와갓더라

眞理는眞理데로 崔晥
人生의光明 李樂永

四人의瓦斯中毒

네사람이죽을번
위험한회로숫불

전라남도담양군(全南潭陽郡)읍내경성려관(京城旅館)에서는 지난십륙일오전일곱시경에 한방안에서 잠자든 사람네명이돌연히죽엇슴으로 일시는소동이일어낫섯다는데 그내용을들은즉 그긘날밤에날이혹독히치움으로회로에숫(炭)불을피여가지고자다가「가쓰」에중독이된것임을알고 이웃사람들이응급치료를한결과 다힝히소성되얏다더라(담양)

電車와荷車衝突

다힝히사람은경상

작일오전 아홉시오십분경에 시너소문밧중림동(中林洞)일빅삼십오번디사는김익현(金益鉉)이란이가 남대문시장안에서 쌀과기타여러가지를수레에다가싣고 남대문안북미창뎡(北米倉町)뎐차길을지나다가 남대문으로 향하는뎐차와 충돌이되여가지고 뎐거김익현은 여란어조모에넘어지며 정신을니저바리엇슴으로 근처에잇는 사람들이모여가지고 류혈이 랑자하얏슴으로 즉시정신을니저바리인 김익현을남대문밧 세브란스병원으로 담어다가 치료를하얏다는대 터략 닷친것은찰과상(擦過傷)에 지나지안는다더라

醉客의路邊凍死

강서군동률면에서

평남강서군강서면덕흥리(江西郡江西面德興里)김룡훈(金龍勳六二)은지나간십삼일에 인근동친구들을차저가서 술을만히먹고 대취하야오다가 오후아홉시경에 동군동률면(東律面)신작로길천께서그만숙어바리엿슴으로 그잇흔날강서경찰서에서의사를다리고현장에출장하야 검시한결과 얼어죽은것으로판명되얏다더라(강서)

姦夫婦는遂逮捕

남의유부녀를다리고서
서울로와서살어가다가

경긔도포천군내촌면소학리(抱川郡內村面巢鶴里)일빅이십구번디에사는 송계긍(宋桂亘三三)이란이는본시농업을하며지내오던바그동리의 소학리(小學里)팔십륙번디박영복의처되는강뎡숙(朴永福妻姜貞淑二○)이란녀자가얼골이아리싸움으로꾀이어 통하고지내다가 그동리에서지내기가어려워지금으로부터석달에전긔송계긍이란이는 **강뎡숙과** 함께서울을보올나와서자미잇게지내오던바강뎡숙의남편박영복이란이는 매일에분하기가 입서사면팔방으로찻든중에 서울에잇다는말을듯고 즉시종로경찰서사법계에수색원을데출하야 차자달나고하얏슴으로 동서법계에서는 그자를수석하다가 방금체포코저하얏스나 전기송

잔소리

▲원산뎡거장에서는차탈사람이만흐셔에는차표를일본사람에게먼저팔어서올니여보니여자리를먼저뎡하게하고조선사람에게차표를파는셔가잇다나▲차별털페이니무엇이니하는말을인제는실힝되리라고생각한것도안이오그다지바라는나도안이지만은갓흔돈을주고 차를타기는 일반인데그러한일은 첨넘우도분하단말이야▲그러치만은 도리여 한위안거리로생각을 하지 조선에와서 잇는일본사람이 모도다그싸위만 잇스면소겟단말이야 조곰이라도머리속에무엇이잇다는 사람은일본사람도고싸위짓은 안이한단 말이지▲그러하기셔문에 머리속에든것이 그만못한조선사람들은 넘어가는줄도몰으고 퍽퍽소리가나게넘기여빅히며 정신을못차린단말이야▲모도원산역에셔 차표파는일인셔위만엇스면머리속이비인나기로넘기여리힐니는업겟단말이지▲일전에는총독부와밋소속관셔에셔년말상여금을사령서를주엇는데조선사람측에서는 원래본봉이적음으로 그비례로주는상여금도일본사람보다덕잇다한다▲그런데일년열두달을 일본사람보다적은월급을밧으며서지참어나 힘가바서날마다일은 아츰에출석되어고단에든조선사람들은 새삼스럽게차별을한다는불평이생기엿다지▲일년동안을두고 단일셔에그보다더한차별도혹잇섯는지모로것만은데입불평으로생각하기는 어빈상여금인모양이야 그러겟지 그것은당장에돈문데이닛가▲나는그런불평을생기게하는 총독부를가타부타말하자는것이안이오 그새삼스럽게불평을말하는분들이 한편으로는불상도하고 한편으로는우슴기도한여업다

歲暮廣告

今般本店에서는嚴冬歲暮를當하와京鄕間에客居하시는僉位와또는地方同業者諸君에便宜를圖키爲하와物品을特選精製하와都散賣하기로玆以廣告하오니一般旅客及同業者僉位는如何間一次來試하심을千萬務望하옵니다

各種布木綢緞洋屬純毛鮮最新式衣服各種及現流行족기毛物各種製造販賣

京城鍾路二丁目九十番地 (青年會越便)
東一商店

注意件
但地方이든지又는京城이라도路遠하신데居住하시는僉位는所用되시는各種衣服에尺數와寸數를詳記하야郵送하시면引換代金으로即爲郵送하깃삽
但先金을若干이라도先送하시압

咸南西湖津驛前
(三) 三成運輸組
海陸物産委託賣買
朴在球
崔錫泰
朴在珣
李 朴京浩

京城府貫鐵洞百二番地
鍾路旅館
對客親切設備完全
主 金東軾
電話[illegible]番

朱子家訓
右冊은朱夫子(憙)治家法과家庭要訓이며戒子書와士農工商間에治家와敎子에最要하오니
僉君은速買而子孫을敎訓하오
一冊定價金五十錢
京城武橋町參番地 發行賣所 廣成醫院
京城南大門通十七番地 發行賣所 滙東書館

◆長夜青燈에絕好伴侶가될好讀物은반다시永昌書館에問議하시옵소서
◉青年時代 活修養 五十錢
◉名媛 新女子寶鑑 八十錢
◉노라 (一名은人形의家) 八十錢
◉現代 勞働問題 八十錢
◉戀愛悲劇 疑問 一圓
◉學生自習 時文尺牘 二十五錢
◉實用註解 新式普通尺牘 四十五錢
◉時體 家庭尺牘 三十五錢
◉新式 諺文尺牘 三十五錢
◉流行懷中 無雙時體尺牘 四十五錢
◉必携懷中獨學 日語自解 五十錢
◉過去의罪 四十錢
◉實地應用 作文大方 七十錢
◉悲劇 눈물 (上下) 一圓二十錢
◉十傳 獨逸帝國 五十錢
◉獨逸皇帝 카이저루實記 五十錢
◉最新式家庭小說 江上淚 五十錢
◉日鮮懷中 新式雜歌 四十五錢
各種書籍大發賣元 京城府鍾路三丁目八十五番地 永昌書館 振替口座京城六二三一番

開業
本月十五日노부터
本樓에서今般左記場所에一大洋屋을新築하옵고上記日字부터開業하옵는바諸般設備를最新式으로하옵고料理原料를我國出産地로부터直接輸入하와我國에서有名한北京式料理를無漏具備하얏삽고싸라서京城에서初有하온大食堂을設置하얏사오니內外國人僉位는一次來試하시압
中華北京最新式料理及經便西洋料理式大小宴
京城府長橋洞百十四番地
業悅賓樓 謹告
電話本局三〇七三番

歲暮特割廉賣
販賣種目 二白蔘、尾蔘、蔘末
二蔘蒸菓、엑기스、熟芊
時價表는無代進呈 地方代金引換으로敏速酬應
朝鮮開城東本町三七二番地
朝鮮名産高麗人蔘及熟芊製造販賣業
(ONE) 普信人蔘商會
振替京城一一六三七番
電略(포)又ハ(ケン)

出張所長及外交員募集
今般本社에서豫約出版事務取扱키爲하야出張所長及外交員을募集하오니希望者는履歷書及身元保證金을携帶하고至急來議하심을要함
京城府黃金町三丁目三百四十八番地
朝鮮隆文社

薪山玉

第八十一回 碧霞

귀천에서롱이나! 과연정조가서질가? (四)

이셔에테호는「헤어룰」(卓子)엽늘너 계집하인을불넛다
「어머야! 아가씨에게 가서너가말하드라고 나의손금계안에온현소절수용장(銀行小切手通帳)어드렷스니가지고오라하야라」고일넛다어서에자긔의량심을돈으로말미암아악마에게팔닌황터셩과남영우는 자긔들의량심을테호에게 밧친터신으로 그갑여얼마나될가? 하는욕심의다음이두사람속에 모다잇서 테호의썰욕회가 소절수통장을 가지고드러오기만고더하고잇섯다
「어린녀자의 글씨로는참잘썻는걸! 글씨를잘쓰기도하얏거니와글씨의모양조차어엽분걸!」하며테호는 영자의편지에 정신을일허바렷다
그러나 지금에서에 영자의편지를보고 당신을일혼사람은 지금이운련호뿐만아니엿다
영자는 남영우에게보넌한장의편지를 쓰는동시에 그남영우의아들되는정완에게도 한장의편지를보넛엇다 그리치만남영우에게보넌편지는 영자가이를갈며원수를 갑고야말라는 차듸차고강철과갓치 굿세인결심아터에 눈물셔쓴편지이엿다 그러나정완에게보넌편지는 영자가 오장이녹는듯한 사랑의한을먹음고 드거운눈물을색리며사랑하는정랑에게마지막보너인편지이엿다
한편에서는 편지를보고희희락락하나 또한편에서는 편지를보고 락담실망하얏다 그런데지금정완에게온편지는이러하다
이바님의더러운죄명을벗스시개하고 리씨집안멸망을 구함에는 이리할수밧게다른도리가입슴니다……불공평한법률의힘을리용하야의뢰무되한사람을 괴롭게하는 악마를 벌주어징계할방법은이일밧게다른방법이업슴니다지금저가 취하고자하는힘둥은잡으로 거짓낫(假面)을뒤집어쓰고 맛치무슨연극(演劇)을하는것과홈사합니다 정완씨! 우러주시오! 우서주시오! 오날날우리사회는만능의 모든힘을 가진저ㅣ돈에더항할길은 이밧게다른길이업슴니다
아ㅣ정완씨! 몸서리가치나이다 일흥일지라도 사회의악마!귀인에더한악마! 그의안뎌! 참말로분합니다 그러치만 저는저의힘이 밋치는터ㅅ지 별별수단을 다써서라도 저의정조를 틔끌만치라도 저악마에게더럽히지안이하라는결심이올시다 그러나 지금저ㅣ황소갓치날뛰어는악마와 아모협업는여외로운저와 싸홈은 과연엇지나될는지오? 정완씨! 아절과를 눈셔ㅅ고보아주세오 이아!정완씨! 용당저는 저의정도를 더럽히지아니하고장렬폐질하게 우승귀를차세여올것습니다
지금에 저의결혼은 사람의결혼이아니라 원수갑기위하야한셔수단의결혼입을 아러주세요 그리하야여뒤로부터는 쉬지아니하고 항상싸홈의맹렬한물결은 여러날터에올시다
정완씨! 그러나저를 미더주세오 저는저룰스사로밋슴니다 물론 저악마에게간지을파반년이너머 저의손하나ㅅ다아니하고 저가스사로말너죽도록할결심이올시다
정완씨!저를위하야아모조록승전물을올여도록 하나님에기도를올녀주세요……
그러치만 저는ㅣ어번싸홈의익일줄을 확실히밋슴니다 그러나 그것은아모도갑지못하는승리가되고 의형으로는저는돈으로만말미암아 저ㅣ운테호놈에게로팔니여가는몸과갓치 되겟지오 그러나저는저의정조를 조곰도더럽히지아이하고 세ㅅ곳히보존하면서 저악마를 벌줄지라도이사회에서는 저를가리키여운텩호놈의계집이라 부르겟지오 아ㅣ원통함니다 세ㅅ곳함! 누구가저의몸이 더러운을능히아러줄가요그러치만저는 정완씨한분은 그러케아니여기여주실줄로 밋슴니다
그러나 지금제가하는일을억재할권리는업스십니다
아ㅣ정완씨! 용서하야주세요? 저는벌서남성(男姓)으로변하얏슴니다저는지금으로부터 녀자의섭질을 버서내버리고 어모조록원수를갑는동시에 사회의못된무리를증계하라함니다

開放欄 投稿歡迎

自作會趣旨及目的

京城居住有志廉台振氏等五十名은現今朝鮮民族의生活困迫을憂慮하야食料品은勿論이오衣類ㅅ지라도朝鮮產으로自作自給할目的으로써自作會를組織하고趣旨及目的을左記와如히發布하얏더라

吾人은現今朝鮮民族이經濟的危機에瀕하엿슴을보고이를救濟할方途를講하지아니치못할義務를自覺하야自作會를組織하고鞠躬盡瘁하야一心協力하야目的을達코야말것을誓約하노라

一、動機 朝鮮人의生產品으로輸出하는것은오직白米二百萬石과牛皮大豆等價格이至賤한農產物뿐이어늘朝鮮人의消費品은거의全部朝鮮人의經濟圈以外에서輸入하는價格이極貴한工業品이라이러함으로收入이恒常支出보다不足하야過去三十年生活特히過去十年生活의朝鮮의民族的富力은거의破產의悲境에陷하야工業도업고商業도업는朝鮮人의唯一한財產인土地가十分之六이나朝鮮人의손에서나가게되엿슨즉이더로가면朝鮮人은未久에生途를全失하고經濟的滅亡에陷하게될것은明若觀火라그림으로吾人은純全히自活을爲하야本會를組織함이라

一、方策 朝鮮人을經濟的滅亡에서救濟할方策으로吾人이實行하기可能한것은三이오오직三이니진실로分離치못할三이라

一、朝鮮人은一致하야朝鮮品만쓰고輸入品은쓰지말것

二、朝鮮人의所用品을急히朝鮮人의手로製造하도록할것

三、朝鮮人은一致하야土地를典當하거나賣渡하지말고買入하기를힘쓸것

前記第二項과第三項은第一項을實行함으로만實行함을得할것이니第一項은진실로朝鮮人을經濟的滅亡에서救出하는唯一이오根本的인方策이라

이는다만宣傳과勸誘로될것이아니오오직堅固한大團結로만成할것이다

二、目的

一、朝鮮人의食하고衣하고用할朝鮮品을生產供給할만한英國의일드式大產業組合을成하야全朝鮮的生產消費의機關을삼게할것

二、全朝鮮人으로하여금自作自給의精神으로可及的으로는輸入品을食하지말고衣하지말고用하지말고朝鮮品을食하고衣하고用하게할것

各地報道

金氏의敎育熱

忠南舒川郡西南面都屯里는沿岸一隅에在한一大江村이라底仁公立普通學校는二里餘程에通學키極難한故로靑年子姪等이다만挾冊하고道路中에彷徨할뿐이라一般父老兄弟들은此를等閑視하는지라該里有志靑年金炯基氏는此를慨歎에여이여今秋부터一校舍를借得하야私立義塾을設立하고入學難을呼하는群童을聚集하야該氏外二氏가獻身的熱誠으로親切敎授下에生徒가五十餘名에達하얏스며將來維持上方針을協議한結果로有志人의同情이有하겟다하며模範的인敎育機關을實施하얏다고一般人士의稱頌이藉々하더라(群山)

金晶圭氏의慈善

京城府樂園洞八番地居金晶圭氏는本年九月頃에漣川郡旺澄面高棧上里馬郞坪에存在한土地數石落을買受한바今年의非常한水害로因하야一般小作人은悲慘한境에陷하야溝壑의歎을難免할뿐不啻라前地主는每年一定한常例에依하야所謂賭租를六七割以上으로督捧할豫定입으로小作人側에서는渙散할外에는他道가無함을同氏는大概聞知하고該土地上今年秋收ㅅ지自請買受한후前賭租의常例는一切廢止하고公平히幷作打租하야小作人의便宜를與함으로一般小作人은氏의公平正直을稱頌不已한다더라(碧蹄)

禮山의產業計劃

海岸의延長이約三百里(舊里程三千里)에達하며灣內에는有望한干潟地가多하야開墾貸付許可地의面積이一萬貳千町步、貸付申請中의面積이約六千町步其他開墾可能의殘地面積이數千町步이다此를成功할時는當郡現在畓面積一萬六千町步以上의耕地를得하야大發展의可望이有함으로目下相當者를慫慂하야着々貸付申請케하는中이오且海產物이豐富하야遺利가多大함으로漁業者를勸誘하야改良漁具의使用하는氣運에向하는中인즉產業開發의餘地가綽々有餘하다當郡의面積은約七十方里에二十個面을有하야本道中大郡이며大富庫이다更히本道의水產業을全鮮에比較하면漁業岸線으로는其一割○八厘를點하나漁船은僅히其一分五厘、漁獲高는其參分强에相當하니海岸線比較에對하야頗히貧弱한統計를示하며當郡의海岸線은本道海岸線에六割을點하야北西에는廣漠는好漁場이有하야生產하는魚介藻類가六十種을算하야速히改善할必要가有함으로漁場出入과漁獲物處理搬出에至便하고飲料水의供給이豐富한近興面安興鎭에水產傳習所를設置하야漁業의智識을普及할主旨로郡守金昌洙氏는方今準備中이라더라(禮山)

馬坐里學務會

年來로入學難을叫呼함은到處의同樣이라故로忠南舒川郡東面馬坐里에서는諸地方에入學難으로彷徨하는靑年子姪을收容敎授키爲하야學務會를組織하고敎育의諸般機關을設備하기로決議하얏다는터任員의氏名은如左하더라

顧問李昶、會長李錫九、總務李泰永、會計李錫禹、書記李鍾奭、評議員李錫永、金昕泳、李錫五、幹部金秉鐵(群山)

女學生募集計畫

洪原郡學務會에서女子講習所를經營한다함은일직本報에報道한바어니와至今부터는左의事項에依하야女學生을募集한다더라

一、出願은大正十二年一月六日ㅅ지

一、開學은大正十二年一月十六日

一、授業期間은初等科一年、中等科一年、高等科一年

一、授業料는一個月三十錢式

一、場所는洪原邑鄕校內이오寄宿舍ㅅ지設備 (洪原)

懸賞講論會

洪原育英講習所에서는去土曜(十二月九日)에懸賞講論會를開催하얏는대問題는『靑年의앞길』이라는것이며演士는同講習所學生林英昱 朴在鎬 趙台元三君이엿는대各々熱辯을吐한後에同所敎師金濟鳳氏의講論이잇섯는대 一等賞은林英昱君의게歸하얏다더라(洪原)

新詩

雪曉生

眞善美!僞惡醜!
이世上의根本이眞善美일가?
아니다僞惡醜가오ㅣ직그要素이다

◇◇◇

이世上이뭇더돌아가는그바퀴는
僞惡醜로造成되얏다
그리고그周圍에는!
『僞善醜』란氣體가充滿되여엇다

◇◇◇

싸우라!네慾求를滿足식히라면
네周圍에잇는오ㅣㄴ世上과‖
그世上이消滅될셔ㅅ지……!

◇◇◇

慾求란네天性이다
天性을破衡하면너는滅亡한다
싸우라!永遠히싸우라
오ㅣㄴ世上이업서질셔ㅅ지

◇◇◇

싸우라 싸워!
그리고싸울셔에는한가지잇지말어라
너도僞惡醜를持保할일을

◇◇◇

그世上의征服者가오ㅣ직成功者이다
그勝利者、眞善美를가추운참人生이다
싸우라잇ㅅ지!내힘을다하야
이世上이破滅할셔ㅅ지?

文右兩里의敎育

忠南舒川郡東面文谷里振興會長李璟珪副會長趙壬元兩氏와右羅里區長申秉均氏는各其里內에敎育을普及하기爲하야今年一月에勞働者夜學部를設立하고勞働者만敎育하는터文谷里에서는朴性達、金斗鉉 尹滋遠三氏가無料로熱心敎育한結果로學者가四十名에達하고右羅里에서는金東囊、任命鎬兩氏가亦無料로敎育하는바受業者가三十名에達하얏다는데該兩里는右記諸氏의勞力으로因하야敎育이普及할것을預定하는바요科目은漢文、算術、日語더라(保寧)

金婦人의게褒賞

全南順天郡黃田面龍據里孫學鏈의母親金氏는二十三歲에其子學鏈을初產하고翌年二十四歲에其本夫의喪變을當하고襁褓의赤子를熱淚寒心으로養育하야氣骨이壯盛하며文學에非凡하야可謂相當한人格을成하얏는바該婦人의堅志를稱頌하는中同郡鄕校直員申詰休氏外十九名으로부터褒償狀을授與하얏다더라(求禮)

李氏의寄附品

全南求禮郡光義面烟坡里李敬良氏는本是極貧한所致로ㅅ아常識도別無이며幼少以來로鍮鏡鑄造工業에從事하야僅々히生活이던바光義靑年會의主催인學術講習院에金四十圓價値되는鍾一個와金三十圓을捐助하얏다더라(求禮)

懿法定期總會

去十六日午後七時三十分부터懿法靑年會에서定期總會를開催한다함은旣報와如하거니와定刻에되여會長의開會辭가잇슨後即時會議에入하야各部長의經過報告가有하고수任員을改選하얏는데新任한社交部長朴昌漢氏는特別한事情에依하야即席에서辭表를提出하얏스나返還되엿스며將來維持方針에對하야種々의協議가잇슨後十時三十分頃에散會하얏는데新任된任員의氏名은左와如하더라

會長李汎鎭、副會長朴世平、議事部長河相勳、傳道部長朴世平、文學部長□□□、社交部長朴昌漢、運動部長韓相鳳、慈善部長羅時極、音樂部長洪壤、會計金元奎、金成運、金錫鉉、書記丙鍾昊、韓相鳳、張建植(仁川)

靑漁運賃割引

咸北廻日灣內靑魚產出時期를依하야中央鐵道會社에서는明年一月一日부터同年四月三十日ㅅ지生靑魚油項及扶助着驛은大邱ㅅ지發鶴山驛靑魚弁하야運賃을二割引으로하고滿鐵線連帶의境遇에도此를適用하기로發表한다더라(浦項)

日人巡査同情

禮山郡禮山面潤良里居鄭達永氏는距今八年前에高利貸金業하는日本人森又五郞에게三十圓을借用하고其翌年及再翌年에六十圓을返濟하엿스나森又五郞은此를邊上加邊하야客年ㅅ지에三百餘圓의巨額을辦報하야裁判々決을得한後右鄭氏의動不動產을沒數執行하며鄭氏는老齡의父母와病弱의妻子幷十餘眷口가一時에流離轉徙할慘境에至하야憂慮號哭하다가仍히精神을喪失하야道路에彷徨하는바同面同里警官駐在所에在勤하는日本人山崎豐房氏는此를矜憐하야右森又五郞에對하야鄭氏의慘狀을開陳說諭하야幾十圓의金錢으로和解케하얏더라(禮山)

古西面市場狀況

潭陽郡古西面에서는同面長金煉氏의努力으로市場을設置한다함은本報에報道한바어니와設立當時에各處로부터會集한商業者에게奸商又는惡弊等을鑑定키爲하야院江里朴琫善氏로臨時市監을選定하야每市마디巡監케한다는데氏의熱誠은一般이稱讚不已하며市名은長山市라稱하얏는데去二十六日市에는輸出의狀況을聞하건데左와如하며將來有望함으로幾日後에許可가有할듯하다더라

魚物一百二十三圓、布木一百四十圓、牛肉二百七十圓、飲食店五百圓、米三百圓、竹物一百圓、雜貨二百圓、其他小賣約(潭陽)

錦山支會盛況

去九日上午十二時에錦山青年會館內에서朝鮮小作人相助會錦山支會第三回臨時總會를開催한바出席總人數가千名以上에達하얏는지라會長池東燮氏司會下에順序를따러開會辭、趣旨說明、狀況報告가有한後來賓祝辭는事情上略하고地主小作人開融和地稅納付義務에對하야任勝煥君의激烈한說明이有하매滿場聽衆에拍手喝采하는지라同午後五時에閉會하고同七時에靑年會主催로講演會가有한바任勝煥君이同會少年部及普通學校生徒合八十餘人에게對하야左와如한問答이有하얏다더라

問 本人은今日上午十二時에本館에서開催된朝鮮小作人相助會錦山支會臨時總會에參席하야會務를補助한일도잇스나社會輿論이不一하거로여러少年에게그에可否를뭇겟슴니다답하야주시오

答 네……

問 社會公論이어찌셔만흔神聖한精神이엇기어렵다하니諸君은神聖한精神이有한者이다小作人相助會의第一重要한目的은地主의餘力으로小作人의困乏을補하자는것이니그것을社會에害이不可타하는이는글소하고可타하는이는올소하시요

答 올소……의소리는山岳이震動하는듯한지라一般地主되시는京鄕各有志紳士들이覺醒할뜻

附言 翌日은錦山邑內市日인바決議事項의一部인地稅公課金은地主의負擔으로함이라는것을宣傳하매數千人의塲軍이無限히歡呼하얏다더라 (錦山)

腦貧血突發致命

大邱高等普通學校教諭楠原久保氏는十五日朝九時에敎授키爲하야敎壇에서敎授中突然히腦貧血이發々하야現場에卒倒된지라醫師를招하야應急手術을加하얏스나竟히夕後零時半에絕命되얏다더라(大邱)

水道料引下計畫

物價引下勞賃引下電燈料도引下한다는等說로全鮮各地에橫溢한水道料金도引下를實施한地方이少하나群山府에서도此點에對하야目下銳意調査中인바近히相當한引下를見하야調査에着手할뿐안이라程度에引下할것은今後決定하기로하얏스며

宮館府尹談

一般物價의引下勞働賃金의引下等에理論上喧嘩임으로群山水道料金도大勢順應하야될수잇는터로引下할것을思量하고目下具體的調査中인바近히實施하리라는데如何한程度를豫定치못하겟스나今年度豫算의遂行에大影響이不及하면早速히實施하겟스며水道使用料를如何한程度에引下한다함은現在의水道부안이오其他困難이안이오나年々膨服함을ㅅ라群山市民의給水에對하야遺憾이업도록하라면水道加工改善上에有하니資金을消費할뿐不啻라更히此를思考하면群山에서는水道뿐안이라施設의遲緩이甚하야實行할事業이多大한故로自然히他何等의法에依하야減收를補用치안이하면不可할을思하며水道料金으로써此를行한다함은變則이라할것임으로引下함同時에料金의徵收도公正하게할것이며一部에過重치안이하게改良할것은改善云々(群山)

露國避難民入港

元山에서避難하는露國人民男女六十名을실흔『지부호』는二百七十六噸은去一日에元山을써나上海로가는道中釜山에入港하얏다가七日에釜山을써낫는데暴風雨로因하야海中에서엇더한孤島에碇泊하야간신히風雨를經過하고石炭과飲料水가乏盡함으로써十三日午後七時木浦에入港하얏는데木浦警察署其外方面으로救助함을懇請한바警察署와其他方面의周旋에依하야石炭과飲料水를어더가지고十五日에目的地로出發하는데其慘酷한形便은誰何를勿論하고同情의淚水를색리지안이치못하겟더라(木浦)

汽車脫線破損

十四日午後九時四十五分에永川郡林浦驛發大邱向中央鐵道列車가同十時十分頃에永川林浦兩驛中間에서脫線되야機關車와客車各一輛이總外에轉覆되야大破損되얏스나乘客에는幸히死傷은無하얏고一時는非常한混亂을極하얏더라(大邱)

辭令塔

나는어이왕에듯은즉근엉한나라에는도덕놈의도덕질하는방법도교묘하야신출귀몰한일이 잇다더니 과연그것이헛된말이안이겟다▲지금경성시내에강절도가자조발견어될으로각경찰서에서 야경단을 조직하야가지고 밤을새워가며 야경하는것은여반이다아는바가안인가▲그런터엇던방면으로 쏠은즉 교묘한도덕놈도만은모양이야 그럽도(行盜)하는방법이 써거이하던걸 남의집은터문압에가서련연한터도로말하기를「나는경찰서형사인데 조사할일이잇스니 문을열나한족」▲그집주인은 아모의심업시 문을열어주엇다한다 그러서그놈은 문안으로들어와서 집주인을 결박하야노코물품을강탈하얏다한다어느날누구집에서 이러한일을 당하얏는지는소문이넛가 자서히알수는 업스나▲사람의지혜가날노발전되는여이라어서워교묘한놈이만을줄노생각하얏도다그러면그러한경위를당할셔에는겁을닉지말고뒤문이라든지뒤담이라도써여넘어가서가아ㅅ▲파출소에가서고발하면엇더한잇는파출소순사가달녀와다가그놈이덩말경찰서형사이라도그리잘된일이안이오 한일도적놈갓흐면그자미스러운것은 이로말할수업겟서이러턴지저리던지일반은극히쥬의하랴말이다(경고생)

新刊紹介

書籍雜誌의紹介를願하시는諸氏는朝鮮日報社編輯局內新刊紹介係로冊子를直時보내시오

△聘心守世 (杜□文庫第一牡第一集)『壯(우)엇•撮(활)당김•眞(헐)二分一枚講(사)以詞爲序』目次、頁例、創者撮環劒者된一人의不時에三思는?全集書例、全集讀法、小序大言、第一編人物차자?慈思보기…第二編安命과處脚은?第三編孤枕에서膽語라가第四編傳道室에서卒業生에게第九編讀出家에!得意時는?第六編信者의路?學生의受?第七編雙方說、第八編二約○(二)舊約一覽(一)新約再讀 (定價七十錢發行所京城府堅志洞三十二番地漢城圖書株式會社)

社告

今般左記處에分局을設置하얏사오니諸位照亮爲要

分局位置 漣川驛前車灘里
分局名稱 漣川分局
分局員職氏名
分局長 宋炳驥
總務 盧炳準
記者 李昌鉉
顧問 朴淵瑞

朝鮮日報社

謹告

本支局의業務를擴張하기爲하야左記와如히分局을設置하고局員을選定하야一般事務를取扱하오니僉位는照亮하심을務望함

分局의位置 大連市北大山通
分局의名稱 朝鮮日報大連分局
管轄區域 大連 旅順
分局員職氏名
分局長 崔恒麟
總務 盧炳熙

分局의位置 長春市三笠町三丁目
分局의名稱 朝鮮日報長春分局
分局員職氏名
分局長 崔洛九
顧問 李鴻周

朝鮮日報滿洲支局

仁川府外里七十七番地 (히다리南便)
濟和醫院
醫師 朴廷植
內科 小兒科 花柳病科 入院隨意
外科 產婦人科 電氣治療 診察無料

十二月十六日(土曜)부터
新寫眞全部交換
米國써이타그러프會社特作品
連續大冒險活劇
鋼鐵兒
四、五篇(二回)四卷上場
其他實寫、喜劇、人情劇、數種
今日부터 三層 食堂開業
昇降機도使用 (一人十錢)
但特等、一等客은無料昇降

懸賞大會
連續寫眞 鋼鐵兒
畵面中神出怪沒하는 覆面怪婦는誰何?
締切期日 大正十二年一月十日
抽籤期日 大正十二年一月十五日
當選者 自一等至十等賞品提供
每日晝夜興行
京城仁寺洞
松竹特約 **朝鮮劇場** 電話本局三六二〇番

奉天十間房
滿鮮特產物貿易輸出
華鮮洋行
總經理 金昌鎬
執事 劉盡臣

十二月十六日(土曜)新寫眞
米國키네도社
實寫 키네도第八號 全一卷
米國아스트映畫
家庭劇 赤誠의審 全五卷
米國롤도위ㅇ映畫
戰爭餘談 暗雲時代 全七卷
大探偵大活劇 第五回連續 魔의眞珠 第十二編 운명에서여 第十三編 산송장 全四卷上場
□豫告 二十一日은本館滿四個年紀念에際하야如何한映畫를提供할가

授恩洞 **團成社** 本局電九五九番

十二月十八日부터 第二回新길너ㅁ上映
米國유니버샬社研究室映畫
實寫 후인레ㅣ野獸와野禽 全一卷
米國유니버샬社세ㄴ뚜리ㅣ映畫
喜劇 犬의多忙 全二卷
米國유니버샬社써유엘映畫
밀드레드하리스孃 알레ㅣ氏 共演
人情劇 家庭 全六卷
米國유니버샬社써세ㄹ會社傑作
일링쓋두크孃主演 쏘써지스약로氏助演 쓰트와트칼氏監督
冒險連續 다이아몬드女王 全十八篇三十六卷
第三篇 數林의危險 第四篇 憎惡의火焰
京城貫鐵洞 (電話三二二三)
優美館

有望的事業特約販賣店大募集
好機를勿失하시요
東洋電池特約販賣者及使用者에大榮光

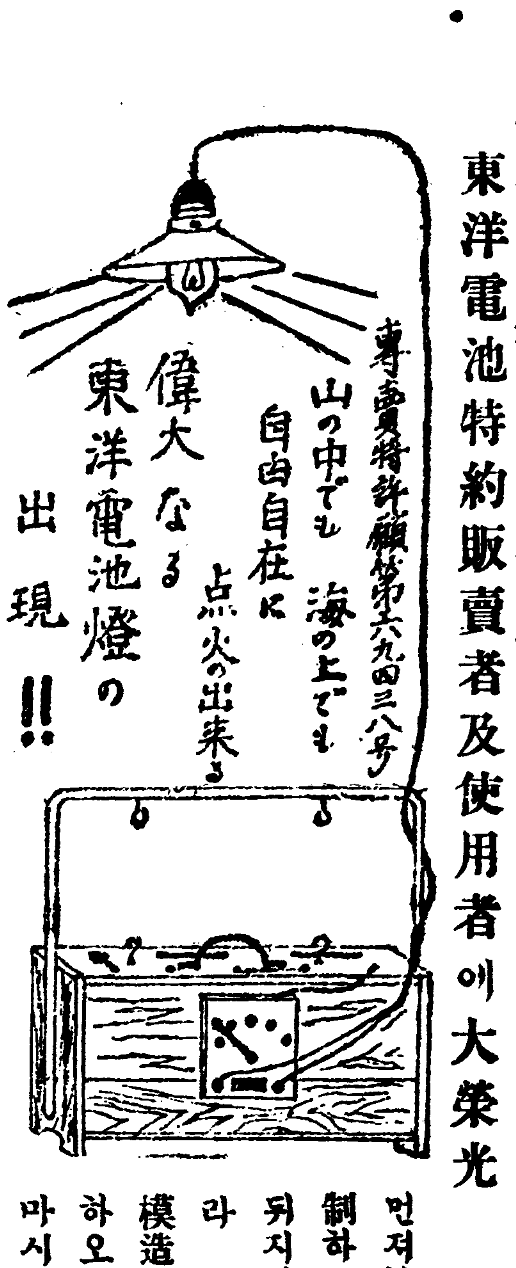

먼저하면人을制하고一步를되지면敗者이라
模造電池가有하오니混同치마시오

○發賣以來各位氏에愛顧하심을多蒙하온바 謝恩키爲하와一은時勢進運에伴하야今回大々的으로價値를引下하엿사오니 此際를逸치마시고有望人士는火速御來談하심을切望흠

種類	燭光	一時間藥液費	種類	燭光	一時間藥液費
大室內燈	一〇	一錢	手提燈	五	一厘五毛
中室內燈	一〇	一錢	自轉車燈	五	一厘五毛
小室內燈	八	五厘	電鈴用一般電池	懷中電燈各種	

但大室內燈의는十六燭光도使用되고十燭이면四介ㅅ지使用함
京城府黃金町一丁目一八一番地 (電話本局一九六二番)
東洋電池製作販賣 **金泉倉成商店出張所**

日、英、米、佛政府四大國專賣御許
當社發賣品總目錄(第二號)出來 種類豐富한御申越次第贈呈함
十個年絕對保險證添付
十八金張 **時計金鎖特價提供**
金色燦爛
片下ケ鎖=特價 金四圓貳拾錢也
兩下ケ鎖=特價 金六圓五十錢也
(送料)前金注文當方負擔○代引五十五錢

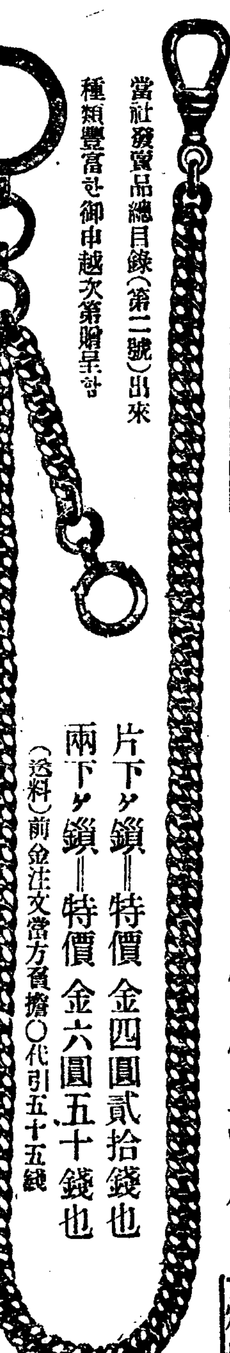

片下形實物大ケ鎖圖
發賣所 東京麴町區平河町五丁目 振替口座東京三二五一九番
如蘭社雜貨部

元山府本町四丁目
고무靴及고무製品 都賣商 **長島商店**
(低價美形의持久力이富한最新優良고무靴)
(地方注文은確實敏速히酬應함)

△洋服實習生二回增募廣告
求하는諸氏는勿失好機하시고見速志願하시옵 日益增加流行하는것의오니◆本科男三十八◆女二十八
(科目)各種洋服實習法及裁斷法及와이샤쓰製造法 女子에게는특별나풍슈옷는법도잇슴니다
修業期限은滿四個月 出願期日은十一月廿三日開學日은同月二十五日 入學金及敎授料金二十五圓式分納할月謝金은五圓式月初에先納함 卒業後技能에依하야五十圓以上八十圓俸給으로本社에採用又는他店의紹介함도有함 但卒業生이洋服店을設立하면補助도有함 其詳細之事는三錢切手로同封問議할事(指定寄宿舍도有함)
大正十一年十二月一日
京城府昌成洞九十八番地
歐米式合資洋服實習部

本館의目的은待客親切 本館의設備는枕具一新
校洞旅館
左記場所에旅館을新設하고 時代가要求하는設備下에서開館하얏사오니一次光臨을切望
京城府樂園洞二一三番地(새고다公園東門前)
主 趙重植

咸南西湖津驛前
東亞運送店
主任 崔鳳泰

삼용보익수
男女를勿論하고補陰補陽에特效
○病後虛弱 ○飲食不進 ○消化不良 ○氣虛貧血
○腎虛腰痛 ○氣虛喘息 ○咳嗽夢精 ○遺精泄瀉
○下部冷 ○手足冷汗 ○虛勞盜汗 ○其他氣不足諸症

一個月分 四圓 二個月分 七圓五十錢 三個月分 拾壹圓 郵便每月分 七拾錢
此藥을引換郵便으로注文하시라면郵料七十錢을先送하시오不然이면酬應치아니흠
海州北本町四一番地 代理販賣店
京城鐘路一丁目(電話二〇一一)
株式會社 **模範賣藥商會**